Glas islama

Zeri islam

www.glas-islama.info

STOP SEGREGACIJI!

MUSLIMAN ☪ MUSLIM

وَمَنْ أَحْسَنُ قَوْلاً مِّمَّن دَعَا إِلَى اللهِ
وَعَمِلَ صَالِحًا وَقَالَ إِنَّنِي مِنَ الْمُسْلِمِينَ

A ko govori ljepše od onoga koji poziva
Allahu, koji dobra djela čini i koji govori:
'Ja sam doista musliman!' (Kur'an)

إِنَّ اللَّهَ يَأْمُرُ بِالْعَدْلِ وَالإِحْسَانِ وَإِيتَاءِ ذِي الْقُرْبَى وَيَنْهَى عَنِ الْفَحْشَاءِ وَالْمُنكَرِ وَالْبَغْيِ يَعِظُكُمْ لَعَلَّكُمْ تَذَكَّرُونَ

ALLAH ZAHTIJEVA DA SE SVAČIJE PRAVO POŠTUJE, DOBRO ČINI, I DA SE BLIŽNJIMA UDJELJUJE, I RAZVRAT I SVE ŠTO JE ODVRATNO I NASILJE ZABRANJUJE; DA POUKU PRIMITE, ON VAS SAVJETUJE.

8.REBIU-L-EVVEL 1434. | 20. JANUAR 2012. | BROJ 238 | GODINA XVII | CIJENA: 100 DINARA | BiH 2 KM | EU 3 € | US 4 $ | CG 1€ | HRK 12.00 SIT 350 | CHF 4.50 | CAD 4 | AUD 2

POSLJEDNJI GLASNIK RADOSNIH VIJESTI

MUHAMMED A.S.

GLAS SLOBODE
Glas islama
VJERA - DRUŠTVO - KULTURA
VOICE OF FREEDOM

FREEDOM OF SPEECH

IZLAZI MJESEČNO

IZDAVAČ:
Izdavačka ustanova El-Kelimeh, Novi Pazar

GLAVNI I ODGOVORNI UREDNIK:
Sead Šaćirović

ZAMJENIK GLAVNOG UREDNIKA:
Nermin Gicić

TEHNIČKI UREDNIK:
Ifet Aličković

NOVINAR U REDAKCIJI:
Senad Gluhavičanin

UREDNIK PORTALA:
Salahudin Fetić

SARADNICI:
Rešad-ef. Plojović
Dr. hfz. Almir-ef. Pramenković
Mr. Enver Omerović
Senad Redžepović
Mersada - Nurudina Agović
Mirsad - Mirza Kurgaš

DISTRIBUCIJA:
Malik Nurović

LEKTURA:
Samir Škrijelj

ŠTAMPA:
Grafokarton, Prijepolje

ADRESA:
Ul. Gradska 1, 36300 Novi Pazar, Srbija

TEL/ FAX:
(381)20 337 270

OGLASNI PROSTOR

Vanjska stranica cijela: **150 EUR**
Unutrašnja stranica cijela: **120 EUR**
Pola vanjske stranice: **75 EUR**
Pola unutrašnje stranice: **60 EUR**
Četvrtina vanjske stranice: **40 EUR**
Četvrtina unutrašnje stranice: **30 EUR**
Osmina vanjske stranice: **25 EUR**
Osmina unutrašnje stranice: **20 EUR**

Oglašavanje u 6 brojeva
Plaćanje unaprijed: popust od 25%
Plaćanje po isteku: popust od 15%
Oglašavanje u 12 brojeva
Plaćanje unaprijed: popust od 35%
Plaćanje po isteku: popust od 25%
Oglašavanje u više od 12 brojeva
Popust od 40%

E-MAIL

REDAKCIJA: redakcija@glas-islama.com
SEAD ŠAĆIROVIĆ: seadsacirovic@yahoo.com
NERMIN GICIĆ: nermin@glas-islama.com
IFET ALIČKOVIĆ: ifet.alickovic@glas-islama.com
SALAHUDIN FETIĆ: salahudin@glas-islama.com

PRETPLATA

Poštovani čitaoci,
budite i Vi pretplatnici Glasa islama!
Godišnja pretplata za čitaoce iz Srbije iznosi 770 RSD.

Za informacije o pretplati za inostranstvo obratite se na kontakt telefon Izdavačke ustanove "El-Kelimeh"

Za pretplatu kontaktirajte nas na
+381 (0) 20 334 020
ili na email: kelimeh@gmail.com

Adresa:
Izdavačka ustanova „El-Kelimeh“ Novi Pazar
ul Gradska 1, 36300 Novi Pazar, Srbija

PORTAL

GLAS ISLAMA: www.glas-islama.info
EL-KELIMEH: www.kelimeh.com
ISLAMSKA ZAJEDNICA: www.islamskazajednica.org

Redakcija Glasa islama odgovorna je samo za stavove iznesene u rubrici “Naše viđenje”.
Za stavove u ostalim prilozima odgovorni su potpisani autori.

Rješenjem od 12.12.1996. g. GLAS ISLAMA je registrovan kod Ministarstva za informacije Republike Srbije pod registarskim brojem 2281.

POZIV NA SURADNJU

Kao mjesečni list bavimo se vjerskim, društvenim i kulturnim temama, te geopolitičkim i strategijskim istraživanjima. Pozivamo autore i istraživače, kao i prevodioce na suradnju; da objavljuju svoje autorske radove, kao i prijevode, u formi analitike, kolumne, reportaže, intervjua... Čitaoce pozivamo da kandidiraju i podrže naše projekte, akcije i ideje.

Glas islama

BITNO JE BITI BOŠNJAK

Bošnjački vođe moraju biti čisti od ličnih interesa, potkupljivosti, mita i korupcije, neodlučnosti, pokvarenosti, lijenosti i neodgovornosti. Vlastite ugodnosti, uživanja, privatne stvari i obaveze pravi politički i vjerski vođa će ostaviti u svrhu služenja narodu i domovini. A svo ovo služenje treba biti protkano iskrenim nijetom i vjerom u Allaha dž.š. ukoliko se želi postići pravi efekat i bereket na putu izgradnje jakog narodnog bastiona. Jedna veoma bitna osobina narodnog vođe treba biti vizionarstvo. Vođa bez vizije i hrabrosti da dobru ideju u djelo sprovede nije vođa.

Svaka nacija ima pravo na slobodu, na život, na povijest i budućnost, na svoj put. Narod mora biti svjestan sebe i svojih vrijednosti. Tako i Bošnjaci trebaju biti svjesni svog postojanja i krupnim koracima naprijed jačati vlastito samopoštovanje, što je osnovni preduslov za napredovanje. Svakog trenutka, sada i ovdje, Bošnjaci moraju biti svjesni dostignuća njihovih predaka i ponosni na svoju povijest. Jedan od najvrednijih spomenika u Bošnjaka, a na kojem su prikazani državni simboli srednjovjekovne Bosne, jeste plašt kralja Tvrtka, pronađen 1910. godine u njegovom grobu u Arnautovićima kod Visokog. Ovo smo spomenuli samo da bi pojedince koji sumnjaju u vlastiti historijski identitet i kapacitet uputili na razmišljanje i obavezu učenja i istraživanja o sebi i svojoj naciji. Bošnjaci trebaju biti ponosni na svoje pretke, na njihovu zaostavštinu i temelje koje su uspostavili kako bi mi nastavili tamo gdje su oni stali. Bošnjaci trebaju jačiti smisao zajedništva. Samo zajedno oni mogu ostvariti nacionalni, duhovni, moralni, društveni, ljudski i civilizacijski iskorak i napredak. Jako je opasno da lijenost, pospanost, indiferentnost postanu dio života Bošnjaka, čak i životna filozofija pojedinaca ili grupa, a nerijetko i političara koji misle samo na svoje vlastite interese.

Bošnjaci imaju u vjeri mnogo imperativa koji ih tjeraju na činjenje dobra i odvraćanja od zla. U Kur'anu Allah dž.š. kaže: *„I neka među vama bude onih koji će na dobro pozivati, koji će naređivati dobro i sprječavati zlo! Oni su spašeni."* (Ali Imran, 104) Imam Ibn Kesir, tumačeći ove Božje riječi, kaže: „Smisao ovog ajeta je da se odredi grupa ljudi iz zajednice muslimana i posveti se ovom poslu, iako je to obaveza svakog pojedinca" što potvrđuje predaja koju bilježi imam Muslim od Ebu Hurejre r.a.:„Ko od vas vidi zlo, neka ga ukloni rukom! Ako ne može, neka ga ospori jezikom! Ko ne može, neka ga prezire srcem! A to je najslabiji iman."

Osnivanje Svjetskog bošnjačkog kongresa predstavlja najsvjetliju historijsku tačku u pravcu afirmisanja Bošnjaka, njihove borbe ka zaštiti i čuvanju vlastitog nacionalnog i vjerskog identiteta, očuvanju i unapređenju životnog prostora, domovine Bošnjaka, očuvanju i zaštiti države kao životne potrebe nacije radi biološke zaštite, kulturne i civilizacijske održivosti. Osnivanjem Kongresa Bošnjaci podižu stupanj edukacije, znanosti i tehnologije na uzvišen nivo kojim se dokazuje vrijednost jedne nacije i njene sposobnosti da se natječe sa ostalim modernim i naprednim društvima i narodima. „Svjesni da nacije koje vladaju znanjem i tehnologijom određuju budućnost svijeta, Bošnjaci će nastojati da stupanj edukacije, pismenosti, znanja, stručnosti i kvaliteta u svakom smislu podignu na zavidan nivo koji će im omogućiti ulazak u svjetsku elitu", riječi su koje su se čule na Osnivačkoj skupštini SBK u Sarajevu.

Institucija poput SBK garant je postojanja velike grupe učenjaka, znalaca i mislilaca koji će raditi na očuvanju jezika i kulture. A jezik i kultura zajedno predstavljaju duhovni zavičaj jednog naroda. Jezik živi samo dok se čuva, a čuva se našom sviješću i našom potrebom da ga imamo. Gubljenjem svijesti i znanja o maternjem jeziku gubi se maternja kultura, što dovodi do gubitka vlastitog identiteta, nacije i države. Nema naroda bez jezika i kulture. Bez vjere, kulture, jezika, prošlosti i napredne vizije budućnosti narod ne može opstati. Zato je SBK svojevrsna brana za opstanak Bošnjaka.

Kongres je najavio rad na stvaranju vidovitog i hrabrog političkog vođstva, što predstavlja jedan od najvažnijih uvjeta za spas i opstanak Bošnjaka. Bošnjački vođe moraju biti čisti od ličnih interesa, potkupljivosti, mita i korupcije, neodlučnosti, pokvarenosti, lijenosti i neodgovornosti. Vlastite ugodnosti, uživanja, privatne stvari i obaveze pravi politički i vjerski vođa će ostaviti u svrhu služenja narodu i domovini. A svo ovo služenje treba biti protkano iskrenim nijetom i vjerom u Allaha dž.š. ukoliko se želi postići pravi efekat i bereket na putu izgradnje jakog narodnog bastiona. Jedna veoma bitna osobina narodnog vođe treba biti vizionarstvo. Vođa bez vizije i hrabrosti da dobru ideju u djelo sprovede nije vođa. Duboka intuicija i veoma osjetljiv instinkt odlike su velikih vođa koji su znali u umjeli narod povesti na put spasa, uzdizanja i blagostanja. Današnji bošnjački političari se trebaju ugledati na Husein-kapetana Gradaščevića, na Ali-pašu Gusinjskog, na muftiju pljevaljskog Šemsikadaića, te na savremene, uspješne, moderne, hrabre i odlučne vođe, vizionare poput muftije Zukorlića, dosadašnjeg reisa Cerića te intelektualnih veličina poput akademika Muhića i Filipovića. Svi oni su učestvovali i aktivno učestvuju i kreiranju svijetle bošnjačke historije i napredne budućnosti. Oni su hrabri i harizmatični, nepotkupljivi i vrijedni, bili i ostali spremni da u svakom trenutku svoje vlastite živote, zdravlje i imetak daju za uzvišene i plemenite ciljeve bošnjačke slobode. Pomenuti velikani i njima mnogi slični čine elitu Bošnjaka okupljenu u Svjetskom bošnjačkom kongresu.

Jedan od uslova za opstanak i dugoročnost bošnjačkog naroda, njegove kulture i civilizacije, u viziji i planu SBK, jeste jaka i razvijena ekonomija i privreda. Bošnjaci su stoljećima prolazili kroz teška iskušenja siromaštva pod pritiskom raznih nepravednih režima. Ali su dokazali da znaju sačuvati sebe i svoje porodice obrazovanjem i radom. Uvijek su bili spremni da sopstvenim radom zarade veliki kapital kojeg su iznova ulagali u svoj dom kako bi ga učvrstili i sačuvali od dušmana. Radeći na vlastitom obrazovanju oni su proizveli pismene, edukovane i stručne kadrove koji će u budućnosti znati i umjeti da svoj narod izvedu na put ekonomskog prosperiteta i napretka. Uz to, Bošnjaci su jačali potencijale za ostavrenje mira na njihovom životnom prostoru. Bošnjački izbor je mir kao najveća blagodat ovoga svijeta. Uz mir i slogu stvorit će se uslovi za razvoj ekonomije i sveopći napredak Bošnjaka.

Znanje treba da pripremi Bošnjake za ostvarivanje nacionalnog jedinstva, kulturnog prosperiteta, političkog uzdizanja kroz zajedničko djelovanje i državotvornu svijest. Za sve ovo neophodno je rađati i samo rađati nove Bošnjake i Bošnjakinje. Ojačati porodicu kao osnovnu ćeliju društva sa mnogo stubova. A ti stubovi su djeca koja se rađaju - petoro, šestoro, sedmoro… i još više. Bošnjak mora uvijek biti svjestan činjenice da Allah dž.š „hrani i njih i vas". Bošnjak mora poštivati ženu, majku kao stub porodice koja je u najtežim momentima po naš narod uspješno nosila emanet očuvanja naših moralnih i duhovnih vrijednosti. Majke su najveći heroji naše nacije. One su te koje podižu i odgajaju našu omladinu koja je savjest sadašnjosti i budućnosti bošnjačkoga naroda. Omladina je naša obnoviteljska energija i garant za kulturno-civilizacijsku obnovu naše nacije. Institucija kao što je SBK daje nam osnovna načela i garancije da će znati, umjeti, gajiti i braniti gore pomenute vrijednosti.

U svemu rečenom stoji smisao našega života i naše sudbine. Sloboda je najveći ljudski ideal i smisao življenja svakog pojedinca i naroda. Sloboda je naš najveći izazov jer smo imali gorko iskustvo porobljenosti i potlačenosti te vršenja genocida nad nama. Borba za slobodu je sveti emanet svakog pojedinca i institucije u Bošnjaka. Uz SBK Bošnjaci će sigurno smoći snage, volje, znanja i hrabrosti da slobodu kao ideal pretvore u život slobode i sigurnosti.

KONSTITUISANI SKUPŠTINA I ULEMAIMEDŽLIS MUFTIJSTVA SANDŽAČKOG

Na konstituirajućoj sjednici Skupštine Muftijstva sandžačkog, održanoj 12.01.2013. god. u Novom Pazaru, za predsjednika Skupštine Muftijstva izabran je hafiz Irfan-ef. Malić – glavni imam iz Novom Pazara, za potpredsjednika Skupštine Almir Muratović – džematlija iz Petnjice, a za sekretara Skupštine Ismet-ef. Bihorac – glavni imam iz Nove Varoši.

Na sjednici Skupštine, muftija sandžački Muamer-ef. Zukorlić izložio je prioritete djelovanja Muftijstva sandžačkog za naredne četiri godine sa posebnim osvrtom na obavezu Muftijstva da se posveti unapređenju vjersko-prosvjetnih aktivnosti u džamiji uz akcenat na mektebsku nastavu. Među prioritete Muftija je uvrstio nužnost reforme sistema članarine u Islamskoj zajednici: *„Vakuf, zekat i sadaka su energija na kojoj se može napraviti ekspanzija vjersko-prosvjetnih i drugih djelatnosti u Islamskoj zajednici"* - posebno je u svom izlaganju istakao Muftija sandžački.

Na konstituirajućoj sjednici Ulemaimedžlisa, održanoj nakon Skupštine Muftijstva, podržana je strategija pojačanih aktivnosti vjersko-prosvjetnog djelovanja u džamijama, te istaknuta potreba intenzivnije saradnje u razmjeni alima među medžlisima i džematima.

Ulemaimedžlis je na mjesto pomoćnika Muftije sandžačkog jednoglasno imenovao hafiza Abdurahman-ef. Kujevića iz Rožaja.

AMBASADOR TURSKE U POSJETI MEŠIHATU

Potpredsjednik Mešihata Islamske zajednice u Srbiji Rešad-ef. Plojović primio je 28.12.2012. god. novoimenovanog ambasadora Republike Turske u Beogradu g-dina Mehmeta Kemala Bozaja.

Domaćin je turskog diplomatu upoznao o stanju u Islamskoj zajednici i projektima koje ona realizuje. Gost je, vidno oduševljen ostvarenim rezultatima, posebno na polju odgoja i obrazovanja, tom prilikom izrazio interesovanje za pružanje pomoći Republike Turske pomenutim projektima te rješavanje infrastrukturnih problema i pitanja nezaposlenosti u Sandžaku.

Sastanku je prisustvovao i dekan Fakulteta za islamske studije dr. hfz. Almir-ef. Pramenković.

DŽEMATLIJE MEDŽLISA IZ BIJELJINE POSJETILI ISLAMSKU ZAJEDNICU

Glavni muftija Muamer-ef. Zukorlić primio je, u nedjelju 20.01.2013. godine, grupu džematlija i omladine iz Bijeljine koju je predvodio glavni imam Medžlisa Islamske zajednice Bijeljina Samir-ef. Camić.

U jednočasovnom razgovoru sa posjetiocima iz Bijeljine Muftija je govorio o dvodecenijskom iskustvu u radu na polju Islamske zajednice i borbe za slobodu i prava Bošnjaka u Sandžaku.

Muftija je izrazio oduševljenje i poštovanje prema aktivnostima glavnog imama i Medžlisa IZ-e Bijeljina koji predstavljaju ključni faktor okupljanja Bošnjaka u Bijeljini i primjer mogućnosti uspjeha i u izuzetno teškim okolnostima.

Glavni imam Samir-ef. Camić, zahvalivši se na prijemu, istakao je da su aktivnosti u Muftijstvu sandžačkom i javni nastupi Muftije sandžačkog za njega i njegove saradnike inspiracija za djelovanje na polju vjere, a u cilju pune duhovne i nacionalne slobode.

Ovom prilikom je Muftiji upućen poziv da posjeti Medžlis IZ-e Bijeljina gdje će biti upriličena prigodna tribina i razgovor sa Bošnjacima Bijeljine.

ODRŽANA 9. SJEDNICA RIJASETA

Sarajevo, 18. januar 2013. (MINA) - Deveta redovna sjednica Rijaseta Islamske zajednice u Bosni i Hercegovini, pod predsjedavanjem reisu-l-uleme mr. Husein-ef. Kavazovića, održana je u petak, 18. januara 2013. godine u Sarajevu.

Pored muftija i članova Rijaseta, sjednici je prisustvovao predsjednik Sabora Islamske zajednice Safet Softić, šef Kabineta reisu-l-uleme Razim Čolić te rukovodioci stručnih službi Rijaseta.

Na početku sjednice reisu-l-ulema mr. Husein-ef. Kavazović pozvao je prisutne da pred dušu rehmetli Muhamed-ef. Salkića, dosadašnjeg generalnog sekretara Rijaseta, prouče Fatihu, a nakon toga je iskazao zahvalnost prethodnom reisu-l-ulemi dr. Mustafi Ceriću i zamjeniku reisu-l-uleme hafizu Ismetu Spahiću na dosadašnjem vođenju Rijaseta Islamske zajednice u Bosni i Hercegovini.

Rijaset Islamske zajednice je razmatrao pitanje popunjavanja članova Rijaseta te je nakon rasprave zaključeno da Rijaset Islamske zajednice uputi inicijativu Saboru Islamske zajednice za izbor članova Rijaseta iz reda muftija i direktora medresa, shodno utvrđenim procedurama i normativnim aktima Islamske zajednice.

Rijaset Islamske zajednice imenovao je školske odbore Karađoz-begove medrese u Mostaru i Behram-begove medrese u Tuzli. Također, Rijaset je prihvatio izvještaje o sprovedenim konkursnim aktivnostima za izbor direktora Medrese „Osman-ef. Redžović" u Gračanici kod Visokog i direktora Behram-begove medrese u Tuzli te je donio odluku da se Dženan Handžić imenuje za direktora Medrese „Osman-ef. Redžović", a za direktora Behram-begove medrese Ahmed Hatunić. Rijaset Islamske zajednice prihvatio je izvještaj Upravnog odbora Gazi Husrevbegove biblioteke i potvrdio imenovanje Mustafe Jahića za direktora Biblioteke i zadužio Upravni odbor da pristupi izmjenama pravila o radu Gazi Husrevbegove biblioteke.

Direktor Vakufske direkcije hafiz Senaid Zajimović upoznao je članove Rijaseta o aktivnostima Vakufske direkcije na uvakufljavanju i transformaciji pojedinih vakufa, te inicijativi Vakufske direkcije za korištenje raspoloživih resursa organa Islamske zajednice u evidentiranju i knjiženju vakufske imovine, posebno na području entiteta Republika Srpska. Rijaset Islamske zajednice prihvatio je prijedloge Vakufske direkcije, zaduživiši Direkciju da formira timove za realizaciju predloženih poslova i izvijesti Rijaset o sprovedenim aktivnostima.

Nakon razmatranja Izvještaja Odbora za dodjelu Menšure reisu-l-ulemi, Rijaset Islamske zajednice je usvojio Izvještaj. Rijaset Islamske zajednice imenovao je petočlani Upravni odbor Instituta za proučavanje islamske tradicije Bošnjaka, a za predsjednika Upravnog odbora imenovan je dr. Amir Karić.

Za predsjednika Disciplinske komisije Rijaseta Islamske zajednice imenovan je muftija travnički Nusret-ef. Abdibegović, a u nastavku sjednice usvojena su Pravila o organizaciji edukacijskih programa za mlade, donesena je odluka o spajanju Muslimanske informativne novinske agencije (MINA) i Službe za odnose s javnošću u jednu službu. Rijaset je donio odluku da se 2013. godina proglasi godinom obnove Aladža džamije u Foči, kao i da se u narednom periodu organizira sergija za pomoć narodu Sirije.

Također, Rijaset Islamske zajednice podržao je prijedloge da se dr. Amir Karić imenuje za rukovodioca Vjersko-prosvjetne službe Rijaseta i da se, do imenovanja generalnog sekretara Rijaseta, dio poslova iz nadležnosti generalnog sekretara prenese na rukovodioca Pravne službe Rijaseta Mensura Karadžu. Usljed smrti Muhamed-ef. Salkića na dužnosti generalnog sekretara Rijaseta, Rijaset je donio odluku da se formira Komisija na čelu s Mensurom Karadžom koja će izvršiti uvid u administrativne poslove i Komisija na čelu s dr. Amirom Karićem koja će izvršiti uvid u finansijske poslove iz nadležnosti generalnog sekretara.

NEMA BOŠNJAKA BEZ BOSNE, NITI BOSNE BEZ BOŠNJAKA

OSNOVAN SVJETSKI BOŠNJAČKI KONGRES

Nakon Bošnjačke akademije nauka i umjetnosti - BANU, koja predstavlja elitističku instituciju znanja, misli i umjetnosti, nakon formiranja Bošnjačke nacionalne fondacije - BNF, u Domu mladih na Skenderiji u Sarajevu u subotu 29. decembra 2012. godine održana je Izborna skupština i Prvo zasjedanje Svjetskog bošnjačkog kongresa - SBK, krovne organizacije Bošnjaka koja ima za cilj da umreži bošnjačke organizacije i institucije i da profilira njihovo djelovanje u cilju ostvarivanja napretka Bošnjaka.

Učešće u radu Skupštine uzelo je 275 delegata čiji su mandati prije početka Izborne skupštine verificirani, a oni su predsjednici ili predstavnici svih bošnjačkih organizacija i institucija širom svijeta koji su dobili mogućnost da budu članovi Kongresa, a delegirani su i po izvjesnim zaslugama na polju nauke, obrazovanja, umjetnosti ili nekih drugih društvenih aktivnosti korisnih za Bošnjake.

Izborna skupština SBK otpočela je intoniranjem himne Bosne i Hercegovine, a potom je uvodnom riječju predsjednik Skupštine u osnivanju muftija Muamer Zukorlić otvorio prvo zasjedanje.

Predloženi dnevni red, koji je sadržao 14 tačaka, Poslovnik o radu Skupštine SBK i Izvještaj o radu Odbora za osnivanje SBK usvojeni su jednoglasno.

Elaboraciju o opravdanosti osnivanja SBK pod naslovom „Svjetski bošnjački kongres – zašto i kako“ izradio je i na Skupštini prezentirao akademik Muhamed Filipović. Akademik Filipović je naglasio da bi ovaj elaborat mogao da se posmatra i kao njegov lični testament Bošnjacima. Akademik Filipović je prilikom svog obraćanja ukazao na neka načela na osnovu kojih se mogu zastupati ciljevi historijskih interesa Bošnjaka.

„Mi moramo stvoriti modernu organizaciju za okupljanje svih Bošnjaka na načelu bošnjaštva, odnosno pripadanja jedinstvenom narodu. Ta organizacija mora služiti za razmjenu iskustava i misli, za razvijanje projekata i programa našeg predstavljanja u svijetu i za istinito informiranje svijeta o nama. Da bi to mogli ostvariti moramo izučiti sopstvenu historiju“ – rekao je, između ostalog, akademik Filipović.

Nakon obraćanja akademika Filipovića Skupštini je prezentirana Osnivačka deklaracija, koju je izradila radna grupa u saradnji sa istaknutim akademicima Feridom Muhićem, Mustafom Cerićem i također Muhamedom Filipovićem. I ovaj dokument Skupština je usvojila jednoglasno. Prisutnima se u ime gostiju obratio i predsjednik Bošnjačke akademije nauka i umjetnosti akademik Ferid Muhić koji je naglasio da su ovi ljudi koji se nalaze u ovoj sali svjesni da su Bošnjaci.

„Svi koji govore bosanskim jezikom su Bošnjaci. To što neki Bošnjaci zaziru da prihvate svoj identitet pokazuje koliko je veliko bilo stradanje Bošnjaka dok su se svog imena držali. Ali pokazuje i koliko je Svjetskom bošnjačkom kongresu veliki i uzvišen zadatak dodijeljen“ – rekao je, između ostalog, akademik Muhić uz poruku Bošnjacima da svoje ime izgovaraju svakoga dana i da ga govore sebi samima i cijelom svijetu.

Nakon obraćanja uslijedio je set tačaka o izboru rukovodstva. Komisija za izbor i imenovanje u sastavu: Enisa Hadžović - predsjednica, Ekrem Tucaković i Ahmed Ahmatović - članovi, iznijela je svoj prijedlog, koji je od strane Skupštine jednoglasno prihvaćen.

Za predsjednika SBK izabran je akademik Mustafa Cerić; za predsjednika Skupštine SBK muftija Muamer Zukorlić; za potpredsjednike SBK Haris Hromić, Mevlida Serdarević i Mirza Šabić; a za predsjednika Izvršnog vijeća SBK, koje broji devet članova, izabran je Mirsad Čaušević.

Također, izabrani su članovi Senata SBK, kojih može biti 33. Na prijedlog Komisije za izbor i imenovanje njih 30 Skupština je izglasala jednoglasno, a tri mjesta su ostala upražnjena, što je ostavljeno Predsjedništvu SBK da dopuni. Na prijedlog predsjednika Skupštine SBK muftije Zukorlića za sekretara Skupštine SBK izabran je Ekrem Tucaković.

Dvije tačke dnevnog reda odnosile su se na nacionalnu zastavu i himnu Bošnjaka. Za nacionalnu zastavu od strane Skupštine izglasana je bijela zastava sa plavim štitom na kojoj je šest zlatnih ljiljana, dok je izbor nacionalne himne Bošnjaka prolongiran i podržan je konkurs kojeg je raspisala BNF-a.

Na kraju se prisutnima obratio prvi predsjednik SBK akademik Mustafa Cerić koji se zakleo Uzvišenim Allahom da će odgovorno i savjesno obavljati dužnost predsjednika SBK kao što je obavljao dužnost reisuleme, na čast i ponos svih Bošnjaka svijeta. On je kazao da je ovo veliki dan za Bošnjake, ali i za sve dobre ljude na svijetu.

„Mi Bošnjaci smo nacija koja ima obavezu na samopoštovanje i pravo poštovanja drugih nacija“ – rekao je akademik Cerić uz konstataciju da je u Bosni oduvijek bilo onih koji u srcu i duši nose sve bosanske povijesne, nacionalne i kulturne vrijednosti.

Akademik Cerić je kazao da Bošnjaci nakon genocida koji je nad njima izvršen imaju pravo da se organiziraju za samoodbranu od genocida.

„Bošnjaci moraju prihvatiti rizik slobode i naučiti pravila održivog nacionalnog opstanka sa ciljem samozaštite od genocida. Uistinu, krajnje je vrijeme da Bošnjaci shvate da je njihova krv dragocjena i da umjesto krvlju Bošnjaci svoju slobodu moraju osigurati snagom duha i uma“ – rekao je, između ostalog, dr. Cerić.

On je istakao da Bošnjaci moraju biti nedvosmisleni u zahtjevu da imaju sve što imaju druge nacije i narodi u Evropi.

„Umjesto lažne priče da nema Bosne bez ovih ili onih, Bošnjaci moraju shvatiti da nema Bosne bez Bošnjaka, niti ima Bošnjaka bez Bosne. Bosna pripada onima koji je istinski vole. Bosna pripada onima koji su joj lojalni i bezrezervno predani“ – rekao je dr. Cerić.

On je kazao da se Bošnjaci moraju osloboditi i od nedostatka međusobne komunikacije i koordinacije i krenuti putem međusobnog upoznavanja na dobrobit cijele nacije.

„Narode moj, ustani i ponosne glave kaži cijelome svijetu: Ovo je naša zemlja, mi smo Bošnjaci, mi govorimo svoj jezik i ne bojimo se nikoga osim Boga. Svaki Bošnjak mora biti odgovoran za drugog Bošnjaka“ – rekao je akademik Cerić.

Nakon obraćanja predsjednika SBK akademika Mustafe Cerića proučena je Fatiha šehidima koji su život izgubili braneći svoj vatan.

SVJETSKI BOŠNJAČKI KONGRES ĆE SE ZALAGATI ZA USTAVNE PROMJENE U BIH

Na konstituirajućoj sjednici Senata Svjetskog bošnjačkog kongresa, održanoj 9. januara 2013. godine u Sarajevu, kojom je predsjedavao predsjednik Kongresa dr. Mustafa Cerić, jednoglasno je odlučeno da se zatraži intenziviranje aktivnosti vezanih za ustavne promjene u čemu će Svjetski bošnjački kongres dati puni doprinos. Svjetski bošnjački kongres će se otvoreno i odlučno zalagati za jednakopravnost svih građana i naroda uvijek i na svakom mjestu, sa zahtjevom da se na cijeloj teritoriji Bosne i Hercegovine uvaži univerzalno demokratsko pravo JEDAN ČOVJEK – JEDAN GLAS, kako bi se ukinulo stanje prema kojem manjina vlada većinom pod lažnim izgovorom straha od majorizacije većine nad manjinom. Svjetski bošnjački kongres će se zalagati za vladavinu prava i pravednih zakona. Senat je formirao tročlanu radnu grupu koja će utvrditi principe ustavnih promjena.

U skladu s odlukom Skupštine Kongresa, Senat je kooptirao još tri člana Senata: dr Sadriju Eminović - Italija, mr. Sabahudin-ef. Ćemana - Sjeverna Amerika i Jasmin-ef. Bekrića - Australija, čime je završeno konstituiranje Senata. Za sekretara Senata imenovan je Ekrem Tucaković.

Senat je predložio Skupštini Svjetskog bošnjačkog kongresa da se za počasnog predsjednika SBK izabere akademik Muhamed Filipović.

Također, Senat Svjetskog bošnjačkog kongresa je razmatrao aktivnosti oko popunjavanja ostalih tijela Kongresa te je vođena rasprava o narednim projektima uz konstataciju da je osnivanjem Kongresa započet dugoročan rad i proces u cilju svestrane afirmacije bošnjačkog nacionalnog identiteta.

TREĆA REDOVNA SKUPŠTINA SABA

DR. ŠEMSUDIN PLOJOVIĆ NOVI PREDSJEDNIK

U četvrtak 3. januara 2012. godine u Multimedijalnoj sali Internacionalnog univerziteta u Novom Pazaru održana je treća redovna skupština Sandžačke biznis asocijacije - SABA, na kojoj je za novog predsjednika Asocijacije izabran dr. Šemsudin Plojović. Dosadašnji predsjednik Asocijacije Hako Duljević u svom uvodnom izlaganju podnio je izvještaj o dosadašnjem radu Asocijacije, kao i o velikim idejnim projektima koje ova Asocijacija realizuje. Duljević je u svom izlaganju posebno istakao regionalni skup privrednika koji je održan u Sarajevu i na kojem su donijeti važni zaključci, a jedan od najvažnijih je osnivanje Bošnjačke nacionalne fondacije, za koju je najveći doprinos dala upravo SABA.

„Imajući u vidu cjelokupne prilike u Sandžaku, tražili smo mogućnost da realiziramo bilo šta što bi bilo korisno za ovaj kraj. Izradili smo ekonomsku mapu Sandžaka gdje su označeni resursi koji bi predstavljali šansu za ekonomski razvoj Sandžaka“ – rekao je, između ostalog, Duljević uz konstataciju da Sandžačka biznis asocijacija treba imati kontinuirano djelovanje u svim segmentima, a posebno na uspostavi boljeg i normalnijeg ambijenta i naglasio da nema biznisa bez poslovnog ambijenta.

Govoreći o razvojnim projektima u Sandžaku Duljević je istakao da se problemi finansijske prirode mogu rješavati samo sopstvenim kapacitetima i da treba proučiti potencijalne tačke za ulaganje u razvoj ovog kraja.

„Taj političko-privredni klan zadaje velike udarce našoj privredi, našem radu i našem razvoju, ubija zdrave ideje i uporno se trudi da obesmisli svaku ideju za boljim životom na ovom prostoru. Na tom planu nismo skoro ništa uspjeli, iako smo pokušavali da to javno nametnemo kao temu jer smo svjesni da je jedan od važnijih resursa Sandžaka kvalitetna građevinska radna snaga. Imamo podatke da od kada su ukinute Šengen vize za Srbiju više od 10.000 Bošnjaka napustilo je Sandžak tražeći hljeb za svoju porodicu“ – rekao je Duljević.

On je posebno naglasio problem korupcije koji postoji u poslovanju u našem kraju i da je način dodjeljivanja javnih tendera nerealan i sraman.

„Puno je oblika korupcije, način na koji se dodjeljuju javni tenderi, javni poslovi i više je nego sraman za one koji o tome odlučuju jer ne daju uslove, odnosno jednaka prava za dobijanje javnih poslova. Sve što se desilo kao investiranje ovdje ne zaslužuje baš toliku pažnju jer je dodjela tih poslova išla na način da nisu svi imali jednake šanse da učestvuju u tome” - istakao je Duljević.

On je kao bivši predsjednik SABA-e dao određene preporuke budućem rukovodstvu za dalji rad Asocijacije.

„Ja mislim da u svijesti našeg čovjeka treba da se desi promjena i da se mi trebamo uzdati u sebe i vlastite kapacitete. Svi 'razvojni' planovi koji su inicirani iz Beograda rađeni su po modelu kako što žešće razoriti ovaj kraj i obesmisliti život u njemu. Ovdje se mora primijeniti model udruživanja kapaciteta kako bismo bili konkurentniji u svim branšama“ – rekao je Duljević.

On je naglaslio da za kvalitetan privredni razvoj mora postojati i kvalitetna infrastruktura i podvukao je da je SABA vlastitim sredstvima finansirala izradu idejnog rješenja auto-puta Novi Pazar-Sarajevo.

„Taj projekat je gotov i smatram da je to ključno pitanje i tu prestaju ingerencije SABA-e. Mi ne možemo dalje tretirati od idejnog projekta. Taj projekat ćemo poslati na sve strane svijeta i eto prilike i političarima da po tom pitanju nešto konkretno urade“ - kazao je na kraju svog obraćanja Duljević.

Novoizabrani predsjednik SABA-e dr. Šemsudin Plojović je Skupštini zahvalio na ukazanom povjerenju i istakao da će biti teško nastaviti voditi Asocijaciju nakon Haka Duljevića jer je on čovjek koji radi svih 24 časa u toku dana.

„Što se tiče naših narednih aktivnosti mi smo planirali da radimo u tri oblasti. Proučavanje poslovnog ambijenta i udruživanje po branšama je prvi dio našeg djelovanja. Drugi dio je vezan za dijasporu i investitore sa strane koji bi uključio izradu konkretnih projekata. Ako ostvarimo ova dva aspekta imat ćemo i treći aspekt, a to je uticaj na širu okolinu“ – rekao je, između ostalog, dr. Plojović.

Prof. Plojović je istakao da postoje kratkoročne razvojne strategije, ali da one nisu poštovane i da je zadatak SABA-e da se fokusira na dugoročne i srednjoročne strategije.

„Mi imamo problem da ljudi koji donose odluke u politici nisu na našoj strani, ali smatram da ukazivanjem možemo da budemo izuzetno dobar korektivni faktor koji pokazuje šta je to što trebamo da radimo“ – rekao je na kraju svog obraćanja dr. Plojović.

Na kraju se prisutnima obratio i predsjednik Internacionalnog univerziteta, glavni muftija Muamer-ef. Zukorlić, koji je čestitao dr. Plojoviću na izboru za predsjednika SABA-e. Muftija je kazao da SABA opravdava svoje postojanje i da ona oslikava ono što nosi u svom imenu - Sandžak, biznis i asocijaciju i da je Sandžak kuća za čiji izgled su odgovorni sami ukućani.

„Uspješan biznis je nezamisliv bez sprege sa vlastima. Savremeni čovjek je nehuman kada je u pitanju kapital. Savremena ideologija svijeta je bazirana na proždrljivosti i pohlepi. Kapital kada se u toj mjeri dehumanizira on jede sam sebe. Zato imamo stanje takozvane ekonomske krize koja je nastala i hara tamo gdje se svijet smatra najuspješnijim“ – rekao je Muftija.

Glavni muftija je posebno istakao da sve zdrave ideje moraju imati duhovno-moralnu podlogu u poslovanju i da oni koji su u svom radu postavili dva principa - halal i zekat - nisu propali.

„Bereket je dugoročnost pozitivnog stanja. Kada se imetak oharami u njemu nema bereketa. Mislim da bi SABA trebala postati po ovome prepoznatljiva, pored ovih aktivnosti koje su na konkretnoj edukaciji i organizaciji sa čistom ekonomskom tematikom, da se poradi i na ovoj dimenziji etike u biznisu i duhovne podloge u biznisu. Vjerujte, ovo je spas za cijeli svijet, ali evo, da ja ne brinem o cijelom svijetu, ovo je spas za sve nas“ - kazao je Muftija.

On je rekao da muslimani biznismeni treba da razdvoje šta je sadaka, a šta je zekat i da se sadaka važi tek pošto se da zekat koji mora da se obračuna u cent.

„Svi koji propadaju neka nađu kopču u ove dvije stvari. Ili u problemu u haramu u imetku ili u problemu zekata. Ovo je Allahova dž.š. poruka. Halal i zekat su osnovni stubovi ekonomske i socijalne pravde i svaki ekonomski sistem koji ne bude uvažavao ove dvije stvari mora da propadne“ – rekao je Muftija.

Muftija je istakao da SABA ne može da računa na partije na vlasti, ne može da računa na podršku postojećih sistema i da treba da se fokusira na ove islamske principe.

„Mi smo najbolji u onome u čemu imamo tradiciju, a naša tradicija su vjerski i moralni temelji u svakom poslu. Mi taj resurs treba da iskoristimo, da se povežemo i zato i jeste Sandžak, biznis i asocijacija. Sandžak kao dom, biznis kao neophodnost privređivanja radi opstanka i očuvanja dostojanstva i asocijacija kao pojam udruživanja, što je opet naša tradicija“ – rekao je na kraju Glavni muftija.

SABA je osnovana 2011. godine radi ostvarivanja ciljeva u oblasti unapređenja održivog ekonomskog razvoja i poboljšanja životnog standarda Sandžaka.

BUNTOVNIČKI KRIK UPOZORENJA

PROMOCIJA KNJIGE „IZOLACIJA KRIMINALA - TEMELJ OPSTANKA ZAJEDNICE“

U povodu obilježavanja tri godine od osnivanja Bošnjačke kulturne zajednice, u Velikoj sali Mešihata, 22. decembra 2012. godine, održana je promocija knjige glavnog muftije Muamer-ef. Zukorlića „Izolacija kriminala - temelj opstanka zajednice“.

Knjiga „Izolacija kriminala - temelj opstanka zajednice“ publikovana je u izdanju Izdavačke kuće „El-Kelimeh“, a pod pokroviteljstvom BKZ i nastala je kao plod serije predavanja koja je Glavni muftija održao prije godinu dana, upozoravajući na opasnosti, kao i mjere zaštite od kriminala i kriminalaca.

Na početku promocije prikazan je desetominutni dokumentarni film koji je podsjetio publiku na sam tok tribina koje je Glavni muftija održao, a prikazane su i najupečatljivije izjave sa tih predavanja.

Prvo je direktor ID „El Kelimeh“ Malik-ef. Nurović najavio promotere knjige, kao i to da je izdavanje ove knjige bio veliki izazov jer je trebalo nešto što je bio govorni medij i interakcija sa publikom pretvoriti u tekst i u formi knjige i ta predavanja predstaviti čitalačkoj publici.

Knjiga se sastoji iz dva dijela: transkripta samih predavanja, kao i dijela u kojem su odgovori na pitanja koja su postavljali prisutni na tribinama, a njeni promoteri bili su mr. Jahja Fehratović - urednik ovog izdanja, dr. Šefket Krcić i pjesnik Fatmir Baći iz Albanije.

Predsjednik BKZ i urednik knjige „Izolacija kriminala - temelj opstanka zajednice“ mr. Jahja Fehratović istakao je da je ovo knjiga muftije Zukorlića, ali da je ovo knjiga svih Bošnjaka.

„Ovo je naša knjiga o nama jer smo mi na tribinama svjedočili i djelimično inicirali nastajanje ove knjige“ - rekao je Fehratović i dodao: „Ova tema je univerzalna i ova knjiga kao takva postaje doktrina u borbi protiv kriminala.“

On je istakao da je važno što je knjiga štampana jer će čitaoci moći da joj se vraćaju i da se druže sa muftijom Zukorlićem i kada on nije sa njima.

„Ova knjiga predstavlja riznicu mudrosti kojima se svakodnevno moramo vraćati. Prije godinu dana smo slušali ovaj serijal tribina, ali nismo uspjeli da naučimo tu lekciju i moramo se vraćati ovoj knjizi kako bismo mogli da pređemo na sljedeću lekciju. Moramo joj se vraćati sve dok ne primijenimo u praksi sve ono što u njoj piše“ – rekao je, između ostalog, Fehratović.

Dr. Krcić je istakao da je posebna draž to što se Glavni muftija predstavlja kao pisac i što mu se prisutni mogu obratiti kao piscu. Profesor Krcić je naglasio da objavljivanje Muftijine knjige oslikava četiri dimenzije.

„Prva dimenzija su sama predavanja. Druga dimenzija jeste objavljivanje u medijima Muftijinih predavanja. Treća dimenzija je objavljivanje djela između korica, jer kad se stavi u korice to je cjelina i živo djelo. Četvrta dimenzija je naš večerašnji razgovor“ – rekao je, između ostalog, dr. Krcić.

On je istakao da će sam naslov izazvati pažnju i da je ovu knjigu, čija je struktura zasnovana na islamu, njen autor u sebi nosio više od dvadeset godina, a ispričao je za dva mjeseca.

„Autor se u knjizi zalaže da država obrati pažnju na ovaj prostor koji je nezaštićen, a on se najviše može zaštititi samim znanjem. Najveći dio ove knjige je posvećen znanju i obrazovanju“ – rekao je na kraju profesor Krcić uz konstataciju da je identitet naroda u samom znanju.

Pjesnik i slikar iz Albanije Fatmir Baći izvinio se prisutnima što njegov bosanski jezik nije baš najbolji, pa ne može da izrazi sve ono što je osjećao dok je čitao knjigu, ali je kazao da je od Muftije dobio dijamant i zahvalio mu na tome.

Na kraju se prisutnima obratio i sam autor knjige, glavni muftija Muamer-ef. Zukorlić, koji je u šaljivom tonu kazao da je on stručnjak za izolaciju i da tamo gdje je izolacija dobra uglavnom je udobno, a gdje je izolacija loša provali neka vlaga. On je kazao da kada je krenuo sa predavanjima nije imao ideju da će od toga nastati knjiga.

„Usmena riječ, ma kako kazana, aktuelna je maksimalno mjesec dana, no kada nešto bude zapisano dobija svoju trajnu dimenziju. To je bio presudan motiv što sam se suglasio da iz ovoga izraste knjiga“ – rekao je Muftija.

On je kazao da ova knjiga ne može biti temeljna iako ima neke temeljne postavke.

„Ova knjiga je inicijalna. Ona je pobunjenička. Ona predstavlja krik upozorenja. Ona predstavlja uzbunu“ – rekao je Muftija.

On je rekao da je izolacija drastičan izraz i da je on toga svjestan, jer se izolacije koriste da se zaustavi nešto što se ne može uništiti.

„Za izolacijom se poseže kada se dese epidemijske bolesti koje prijete da unište jedan narod. Kuga se ne liječi nikakvim lijekovima - ona se izolira, i sve epidemijske bolesti se izoliraju. Zato je i u ovom slučaju vezano za opasnost koja se zove kriminal upotrijebljena tehnika izolacije, odvajanje zdravog od bolesnog tkiva. U konačnici to mogu samo mehanizmi prisile vlasti da urade“ – rekao je Glavni muftija.

On je kazao da ostaje malo prostora za optimizam obzirom u kakvoj državi živimo, ali svi ljudi mogu da ostvare mentalno-moralnu izolaciju kriminala.

„Iz čista mira prilaziti kriminalcu, sjediti sa njim i piti kahvu - zločin je i saučesništvo u kriminalu. Kriminalac zna da je on najgore biće, ali dok god ne potkupi narod oko sebe on nije uspio. Zato barem vi koji držite do sebe, do vjere, do obraza i morala, kriminalcu ni merhaba, ni zdravo, ništa. Ne primjećujte ga. Okrenite glavu. To je zaraženo. Bježite od njega“ - rekao je Muftija uz konstataciju da se alarmantnost usmjeri u tom pravcu.

On je kazao i da je inspiraciju našao u vjeri i Kur'anu jer je jedno od imena Kur'ana El Furkan - rastavljač istine od neistine.

„Svrha Objave je da ljudima ukaže na pravi put i da oni razumiju. Rastavljanje istine od neistine je izolacija neistine. Kada se dodiruju dobro i zlo nikada ne ozdravi zlo nego se zarazi dobro. Dobro i istina prosperiraju isključivo u distanci od zla i neistine. Dobro i dobro kad se susreću oplemenjuju se. Zato između dobara ne treba praviti granice. Ne treba praviti granice između kultura, između naroda, između civilizacija“ – rekao je Muftija.

On je kazao da je za društvo najveća opasnost sprega politike i kriminala, ali da su ljudi odgovorni u domenu svojih mogućnosti i da su zaduženi za svoje porodice.

„Ambicija ove knjige jeste upravo da uključivanjem alarma i uzbune barem vi koji ste prisustvovali dobijete osnovne poruke o prevenciji. Mi propast društva na sebi možemo samo zaustaviti, ne možemo je značajno spriječiti, ali na svojoj djeci imamo šanse da je spriječimo“ – rekao je na kraju svog obraćanja Muftija.

Nakon promocije prisutni su mogli kupiti knjigu na štandu „El-Kelimeh“, a Muftija je potpisivao knjige kupljene na promociji.

PROMOVISANI MAGISTRI I DOKTORI NAUKA IUNP

IUNP JE OSTRVO NA KOJEM SE NE OSJEĆA KRIZA

Na Internacionalnom univerzitetu u Novom Pazaru održana je 22. decembra 2012. god. svečanost povodom promocije magistara i doktora nauka koji su ovo zvanje stekli u prethodnoj akademskoj godini na ovoj visokoškolskoj ustanovi. Na svečanosti je istaknuto da institucije visokog obrazovanja predstavljaju jedan od stubova opstanka i razvoja svakog društva, prije svega zbog činjenice da vrše misiju obrazovanja mladih ljudi, oblikujući intelektualnu elitu, određujući time budućnost šire društvene zajednice.

Diplome magistrima i doktorima nauka uručio je rektor Internacionalnog univerziteta u Novom pazaru prof. dr. Mevlud Dudić.

Rektor je čestitao magistrima i doktorima nauka i istakao da oni treba da ponesu emanet i da šire misiju znanja.

„Znanje i nauka nemaju granica. Prenosite znanje. Malo je naučnih radnika, toliko malo da se zanemaruju. Mi trasiramo put budućnosti novim generacijama. Moramo preuzeti tu obavezu, jer neko je i nama trasirao put. Zvanje koje danas primate na to vas obavezuje. Sticanje doktorske časti priznanje je za doprinos nauci, no ono je istovremeno i samo ulaznica u relevantno bavljenje naukom. Nastavite misiju širenja znanja i istraživanja, uključujući i druge, mlađe kolege“ – rekao je, između ostalog, rektor Dudić.

Prisutnima se nakon uručenja diploma obratio i predsjednik Univerziteta, muftija Muamer-ef. Zukorlić, koji je iskazao ponos da i ove godine može da prisustvuje ovakvom činu u kojem IUNP potvrđuje da sa ponosom nosi svoju misiju. Predsjednik Univerziteta uputio je čestitke magistrima i doktorima nauka istakavši da su oni sada u prilici da svojim kvalitetom predstave sebe i svoje ambicije:

„Do sada ste bili na neki način limitirani, a sada ste sve stege sa vaših leđa sklonili i postajete potpuno odgovorni za ono što će biti plod vašega rada. Znajte da je pred vama izazov originalnosti i kvaliteta“ – rekao je Glavni muftija.

On je kazao da je Internacionalni univerzitet od svog osnivanja postavio koncept da se što širem broju ljudi omogući da postanu masteri, magistri ili doktori nauka, a da potom suštinski standardi budu strogi i da se mjere stvarnim kvalitetom.

„Original se potvrđuje samo po broju falsifikata i plagijata, jer da nije plagijata i original bi imao mnogo više relativnosti u sebi. Vi kao naučni radnici prvog reda imate važnu ulogu, a potom i odgovornost. Znanje je svjetlo koje treba da obasja put vama, vašim porodicama i onim institucijama gdje budete radili. Nema svjetla bez energije. Tamo gdje je energija tu je i moć. Znanje, kada je originalno i kada ga posjeduju ljudi koji su dosljedni originalnosti, uvijek je izvorom slobode. I zapamtite, pravi naučnici, pravi intelektualci potvrđuju svoju originalnost kvalitetom i stepenom znanja u formalnom smislu, ali u suštinskom smislu potvrđuju koliko za sebe i svoje okruženje proizvedu slobode. Jer znanje je snaga koja oslobađa ljude. Zato se vlada ljudima i ljudi se pretvaraju u roblje isključivo u tami neznanja. Ali svojim znanjem se oslobađaju“ – rekao je, između ostalog, Glavni muftija.

Predsjednik Univerziteta je istakao da je jedna od misija IUNP upravo humanizacija znanja ili oslobađanje znanja od uloge služenja nehumanim ciljevima i idejama.

„Ovaj Univerzitet je baš zato nastao na ideji vakufa, na ideji dobrotvorstva, na ideji koncentracije i združivanja dobra u namjeri da se to dobro potvrdi u praksi“ – rekao je na kraju svog obraćanja uz čestitke predsjednik Univerziteta muftija Zukorlić.

Na ovoj svečanosti promovisani su magistri i doktori nauka iz Sandžaka, Srbije, Crne Gore, Bosne i Hercegovine, Makedonije i Kosova. Doktorske diplome kandidati su stekli iz oblasti ekonomije, prava, umjetnosti, filologije, psihologije, pedagogije, informatike i teologije, a ukupno je promovisan jedan magistar i četrnaest doktora nauka.

JAČANJE VEZA SA BOŠNJACIMA MAKEDONIJE

„Allahovom dž.š. voljom danas smo ovdje. Jako je lijep osjećaj biti među svojima koje prvi put vidiš, sa kojima se prvi put upoznaješ, a pri prvom susretu osjećaš kao da si se mnogo puta vidio jer su oni tvoji i ti njihov. Ne može jedna majka sve da rodi i pored braće po krvi postoje braća po vjeri, po šehadetu, po islamu, a evo smo danas mi po toj osnovi zajedno. Da nam nije vjere, da nam nije šehadeta, da nam nije ove džamije vjerovatno se nikada ne bismo ni vidjeli. Ima li što ljepše od toga? Ono što ne biramo, ono što nas je zadesilo, pa smo rođeni od oca i majke koje nismo birali, u naciji koju nismo birali, na mjestu koje nismo birali, ima svoje vrijednosti, ali ne čini čovjeka čovjekom. Kvalitet čovjeka je onaj po čemu on sebe prepozna, onaj put kojeg on izabere i ono što on vjeruje i radi. To je, zapravo, naša vjera islam i ono čemu nas ona uči. Ono na čemu smo ponikli i ono na čemu postojimo....

Ovo je dio dersa glavnog muftije Muamer-ef. Zukorlića održanog u džamiji Hatundžuk prilikom posjete Bošnjacima u Makedoniji u oktobru 2012. god. Kao nastavak te posjete i saradnje delegacija Islamske zajednice na čelu sa mr. Enver-ef. Omerovićem, rukovodiocem Mearifske službe Mešihata, boravila je u Makedoniji od 11. do 13.01.2013. god.

Dana 11.01.2013. mr. Enver-ef. Omerović održao je prigodnu hutbu ispred velikog broja džematlija Hatundžuk džamije koji žive na području grada Skoplja i okoline. Nakon toga uslijedio je ručak uz koji je mr. Omerović razgovarao sa hatibom Hatundžuk džamije, Nermin-ef. Đurđevićem, kao i sa ostalim članovima džematskog odbora i džematlijama. Pritom je prenio selame iz njihovog rodnog Sandžaka od uvaženog muftije Muamer-ef. Zukorlića, kao i ostalih članova naše Islamske zajednice. Enver-efendija je mogao da sagleda situaciju u kojoj se nalaze bošnjački džemati u Makedoniji, kao i probleme sa kojima se suočavaju u njihovim aktivnostima i radu.

Sutradan, 12. januara, mr. Omerović je posjetio džemat Sandžak džamije koja se nalazi u selu Ljuboš kod Skoplja, gdje je održao prigodno predavanje, a odaziv, kao i u Hatundžuk džamiji, bio je ogroman. Nakon toga imao je priliku porazgovarati i sa tamošnjim imamom Kadrijom-ef. Murićem te njihovim džematskim odbornicima i džematom, pri čemu se upoznao i sa njihovom situacijom. Istoga dana poslije jacije namaza u Hatundžuk džamiji Enver-efendija je održao još jedno predavanje, odnosno mini tribinu na temu „Obnovi svoj život“, pred puno džemata. Nakon tribine imao je susret sa bošnjačkim džematlijama iz džamije u Ljubinu, među kojima je bio i Rizvan-ef. Babačić - glavni imam te džamije. Mr. Omerović se na isti način upoznao sa stanjem tog džemata i njihovim aktivnostima.

Bošnjački džemat Hatundžuk džamije uspješno realizuje hutbe na bosanskom jeziku, kao i predavanja na albanskom i bosanskom jeziku. Organizira tribine, predavanja i susrete. Ova džamija ima mektebsku nastavu za mušku i žensku djecu, pouku i predavanja za žene, kao i vjersku pouku za odrasle. Hatundžuk džamija posebno gaji vjerske veze i sa drugim džematima u Makedoniji, a naročito je aktivna da obnovi i oživi veze sa Rijasetom IZ-e u BiH i Mešihatom IZ-e u Srbiji zbog jezičke, kulturološke i drugih sličnosti. Hatundžuk džamija je osnivač Unije bošnjačkih džemata Makadonije zajedno sa džematima u selima: Ljubin, Ljuboš, Konjare, Čiflik, Zelenikovo, Orizare, Vodovrat, u gradu Velesu i dr. Ciljevi Unije su da se bošnjački narod u Makedoniji lakše vjerski, kulturološki i edukativno organizuje, djeluje i udružuje prije svega zbog inferiornog odnosa nadležnih vjerskih institucija kojima pripadamo.

U planu je povratak ostale vakufske imovine zbog potreba džamije tako da su dobijene i pisane dozvole od Islamske zajednice za prikupljanje novčanih sredstava. U narednom periodu prioritet džamije i džematskog odbora je da se vrati na nekadašnje vakufske granice i da povrati vjerski život koji je krasio ovu ljepoticu – Hatundžuk džamiju. Time bi se na centralnom području grada dobio Bošnjački islamski centar koji bi bio centar organizovanja, edukacije i prosperitata bošnjačkog islamskog korpusa.

Nadaju se, inšallah, da će ubuduće uspostaviti još čvršće veze i saradnju koja je neophodna za nekoliko desetina hiljada Bošnjaka u Makedoniji čiji izvor, korijen i porijeklo je u današnjem Sandžaku, te dobiti svu stručnu, tehničku i materijalnu pomoć koja im je prijeko potrebna zbog našeg iskustva, izgrađenog kadra i svjesnosti ciljeva i situacije u kojoj se nalazimo. Oni očekuju redovnu posjetu naših vjerskih poglavara i alima kako bi se osjetilo da Bošnjaci u Makedoniji nisu zapostavljeni i zaboravljeni od svoje braće iz Sandžaka i Bosne i Hercegovine.

DŽEMATLIJE IZ ŠVICARSKE POSJETILI SJENICU

Predsjednik Medžlisa Islamske zajednice Sjenica Fikret-ef. Fijuljanin primio je 02.01.2013. god. delegaciju džemata „Sandžak“ iz Vecikona (Švicarska) predvođenu predsjednikom džemata Redžepom Zenovićem, kao i direktora CHR „Hajrat“ Mirsad-ef. Bećirovića.

Tom prilikom gosti su se upoznali sa aktivnostima i radom Medžlisa te daljim planovima i aktivnostima istog. Džemat Vecikon jedan je od najaktivnijih džemata u dijaspori i učestvovao je u doniranju materijalnih sredstava za adaptaciju i renoviranje prostorija Medžlisa.

U razgovoru sa predsjednikom Medžlisa gosti su istakli da bi bilo korisno uspostaviti saradnju i sa ostalim sandžačkim džematima u dijaspori, jer bi se udruživanjem ostvarila bolja mogućnost pomaganja onima kojima je pomoć potrebna.

Fikret-efendija se musafirima zahvalio na posjeti i dosadašnjoj saradnji, te istakao da treba raditi na tome da ta veza bude još bolja i aktivnija.

U NJUJORKU ODRŽAN SASTANAK ODBORA ZA OBILJEŽAVANJE 100. GODIŠNJICE GENOCIDA NAD BOŠNJACIMA I ALBANCIMA 1912/13. SA NAČELNIKOM OPĆINE PLAV

U noći 24. decembra, Odbor za obilježavanje 100. godišnjice genocida nad Bošnjacima i Albancima u plavsko-gusinjskom kraju održao je sastanak sa g. Orhanom Šahmanovićem - načelnikom općine Plav i Sulejmanom Šabovićem - direktorom Centra za djecu sa smetnjama u razvoju „Lipa“. Na sastanku je analizirana memorijalna manifestacija, održana 15. decembra tekuće godine, kada je položen kamen temeljac za Memorijalni šehidski centar u Monticellou – Njujork. Članovi Odbora su se zahvalili načelniku Šahmanoviću što je svojim dolaskom i učešćem u polaganju kamena temeljca dao posebnu važnost ovom memorijalnom skupu.

Članovi Odbora su se interesovali za Deklaraciju koja je u oktobru upućena vlastima Republike Crne Gore, Općine Plav i diplomatama CG u Vašingtonu i Njujorku; posebno kada će početi ispunjavati zahtjeve potomaka žrtava genocida koji su sadržani u pomenutoj deklaraciji. Načelnik Šahmanović je, između ostalog, rekao da će Deklaraciju predati Skupštini Plava te da će odbornici dati svoj stav o upućenim zahtjevima koji se tiču općine Plav, dok na veći dio Deklaracije trebaju odgovoriti vlasti CG, odnosno oni na koje je adresirana.

Odbor je također upoznao načelnika Šahmanovića sa budućim aktivnostima i planovima, posebno ističući snimanje dokumentarnog filma o genocidu u kontinuitetu nad Bošnjacima, sa posebnim osvrtom na stradanje Bošnjaka i Albanaca u Plavu i Gusinju u periodu 1912/13. i 1919. godine. Film će biti snimljen na bosanskom, engleskom i albanskom jeziku.

Također je predviđeno održavanje naučnog foruma u Njujorku. Po pitanju Deklaracije ukazano je da ako vlasti u Crnoj Gori ne budu dali odgovor o ispunjavanju zahtjeva Deklaracije da će o crnogorskom genocidu nad Bošnjacima u Plavu i Gusinju biti upoznate evropske institucije te UN i State Department. To je i na oktobarskoj komemoraciji najavljeno, a detaljan dokument na više jezika je u izradi, što govori da potomci žrtava genocida neće ostavljati da buduće generacije grcaju u sličnim problemima. Ujedno, moguće je održavanje protestnog mitinga ispred DKP CG u Sjedinjenim Državama. Dakako, sve zavisi od zvaničnog režima u CG. Oni su na potezu.

GODINE KOJE SU PROMIJENILE POGLED NA BOŠNJAŠTVO I SANDŽAK

OKRUGLI STO POVODOM TRI GODINE OD OSNIVANJA BKZ

U sali Islamskog kulturnog centra „Altun alem“, 21. decembra 2012. godine, u povodu obilježavanja tri godine od osnivanja Bošnjačke kulturne zajednice, održan je okrugli sto pod nazivom „Uloga BKZ u emancipaciji društva“.

Uvodničari na tribini bili su predsjednik BKZ u Sandžaku/Srbiji Jahja Fehratović, predsjednik BKZ u Crnoj Gori Hazbija Kalač i predsjednik BKZ za Makedoniju Džemil Bektović.

Fehratović je video prezentacijom predstavio rad BKZ od osnivanja 22.12.2009. god. do danas, navodeći i planove ove organizacije za budući period. Toliko je bilo aktivnosti BKZ u ovom periodu da je Fehratović svoje uvodno izlaganje ograničio samo na taksativno nabrajanje akcija koje su organizirane ili provedene pod pokroviteljstvom BKZ.

Kalač je također u kratkim crtama govorio o provedenim aktivnostima i projektima BKZ u Crnoj Gori, ali je svoje izlaganje uglavnom posvetio značaju BKZ od osnivanja do danas na polju podizanja i oslobađanja bošnjačke svijesti o sopstvenoj kulturi, vjeri, naciji, jeziku, obilježjima i dr.

Bektović je govorio o dosadašnjim aktivnostima na polju umrežavanja, tj. integrisanja drugih bošnjačkih nevladinih organizacija u BKZ u Makedoniji, na kojem rukovodstvo u toj zemlji radi, kao i značajnom učešću u svakodnevnom društveno-političkom životu.

Nakon uvodnih izlaganja uslijedila je veoma konstruktivna diskusija o daljim aktivnostima i pravcu djelovanja Bošnjačke kulturne zajednice u kojoj su značajna izlaganja imali mr. Rejhan Kurtović, dr. Šefket Krcić, dr. Remzija Kadrić, prof. Zehnija Bulić, dr. Mustafa Fetić, Zejto Rastoder i dr.

Manifestacija obilježavanja tri godine od osnivanja BKZ nastavljena je sutradan 22. decembra promocijom knjige „Izolacija kriminala - temelj opstanka zajednice“ čiji je autor glavni muftija Muamer-ef. Zukorlić, a koja je nastala kao transkript predavanja koja je Glavni muftija održao na ovu temu u organizaciji Bošnjačke kulturne zajednice i Revije „Sandžak“.

PROMOVISAN ŠESTI BROJ ČASOPISA „ISLAMSKA MISAO“

NAUČNI ZBORNIK IZ JEZGRA ISLAMA

U izdanju Fakulteta za islamske studije u Novom Pazaru iz štampe je izašao šesti broj naučno-stručnog časopisa „Islamska misao“.

Promocija časopisa organizovana je 15. januara 2013. god. u prisustvu velikog broja univerzitetskih profesora, studenata, uleme, naučnih radnika i građana Novog Pazara u Velikoj sali Mešihata.

Prezenteri i promoteri ovoga u Sandžaku jedinstvenog naučnog časopisa bili su dr. Mustafa Fetić, dr. Enver Gicić i dr. Rifat Redžović.

Prije nego je otpočela promocija „Islamske misli“ prisutni su proučili Fatihu za dugogodišnjeg profesora FIS-a i borca na Allahovom dž.š. putu rahmetli dr. Mehmeda Mešića koji je preselio na Ahiret prošle godine.

Dr. Fetić je istakao da „Islamska misao“ pruža priliku svim sandžačkim intelektualcima da svoj naučni rad mogu afirmisati kroz ovaj naučni časopis.

„Bez odgojnih ustanova i bez časopisa koje imamo, a koji djeluju uglavnom originalno i autentično u okviru Islamske zajednice, nismo imali priliku da na originalan način kažemo šta mislimo, šta hoćemo i čemu težimo“ – rekao je, između ostalog, dr. Fetić.

Dr. Enver Gicić je naglasio da islam nije arhaičan i nazadan i da sadržaj „Islamske misli“ govori o tome šta je sve islamska misao, a također je istakao da velika zasluga za izdavanje zbornika radova pripada rahmetli dr. Mehmedu Mešiću.

„Većina autora koji su objavili svoje radove u šestom broju zbornika kadar su FIS-a. To znači da FIS zaokružuje svoj kadar i upotpunjuje svoje potrebe ljudima koji su sa ovih prostora“ – rekao je dr. Gicić.

On je napomenuo da muslimani Bošnjaci nisu imali ni islamske novine, ni islamske časopise dok Islamska zajednica nije počela da ih objavljuje i istakao svoje uvjerenje da se muslimani mogu ponositi svim onim što se objavljuje pod okriljem Islamske zajednice.

Prof. dr. Rifat Redžović je rekao da je ovaj naučni zbornik proizašao kao produkt iz jezgra Islamske zajednice i da pokazuje svu snagu koju ima inteligencija naroda koji živi na prostoru Sandžaka.

„Fenomen kojeg proučavaju i religija i nauka je fenomen istine, samo se koriste dva različita načina zaključivanja. Ljepota mišljenja stoji u dedukciji i upravo je religija ta koja nam pomoću apsolutne Istine koja nam je data putem Objave omogućava da dođemo do saznanja. U ovom slučaju nauka jeste samo instrument kako se u određenom trenutku mogu određene istine i određeni fenomeni prikazati nama ljudima kao potvrda deduciranih stavova koji stoje u Objavama“ – rekao je dr. Redžović.

On je napomenuo da su većina dobitnika Nobelove nagrade vjernici i istakao da mu je jedna od omiljenih tema odnos religije i nauke.

„Nauka je proces promišljanja, mišljenja i deduciranja stavova tako da cjelokupna religija i duhovnost svjetskog stvaralaštva jeste upravo dedukcija. Bavljenje naukom je težak proces i hoću da pohvalim napor članova redakcije Islamske misli koji su sve ove radove sakupili u jedan zbornik“ – rekao je prof. Redžović.

Izdavanjem zbornika naučnih radova FIS je još jednom pokazao da je prva i vodeća naučno-obrazovna ustanova na prostoru Sandžaka.

ZRELA KNJIGA MLADE AUTORICE

PROMOCIJA " SLUČAJNOST" ROMANA PRVENCA DŽEMILE DUDIĆ

Izdavačka kuća „El Kelimeh“ iz Novog Pazara organizovala je u Velikoj sali Mešihata 16. januara 2013. godine promociju romana „Slučajnost“ mlade autorice Džemile Dudić.

Džemila ima 16 godina, učenica je Medrese „Gazi Isa-beg“ i ovo je njena prva knjiga, a predstavljena je publici u prepunoj sali.

Promoteri knjige bili su dr. Amela Lukač i mr. Jahja Fehratović, a moderator programa bila je Sanela Karišik.

Dr. Amela Lukač Zornić je naglasila da se Džemila Dudić kroz svoje pisanje vješto služi interkulturalnošću, uvodeći dva kruga priče, pozivajući čitaoce da budu sa njom do samoga kraja.

„U diskursu mlade Džemile primijetit ćemo ključne probleme koji su tištili Bošnjake komunističkog i postkomunističkog perioda u Jugoslaviji i Srbiji, kao i njihovu nemoćnost da slobodno praktikuju svoju religiju i tradiciju. Ono što je autorica uspjela nametnuti jeste iskrenost Bilalove duše i njegova vjera u Allaha dž.š.“ – rekla je, između ostalog, promovišući knjigu dr. Amela Lukač Zornić.

Prof. Amela je kazala da je Džemilin narativ svojevrstan vid subjektivne hronike i da se u knjizi primjećuje sentimentalni odnos pisca prema onome što pripovijeda.

„Ako sagledamo Bilalov život predstavljen u romanu Slučajnost primijetit ćemo da autorica želi da prikaže život prosječnog čovjeka Sandžaka“ – rekla je na kraju dr. Lukač Zornić.

Mr. Jahja Fehratović je kao recenzent romana „Slučajnost“ istakao da se ništa ne događa slučajno i da je sve što se događa dio projekcije stvarnosti.

„Ova autorica nam je priredila nesvakidašnje iznenađenje i radost gotovo zrelom prozom daleko iznad početničke nesigurnosti pokazujući nam da vlada tehnikom pisanja romana i talentom kojeg posjeduje“ – rekao je mr. Fehratović.

On je istakao da je Džemilin roman priča o predanosti i dobroti, lijepoj ćudi, kao principu i lajt motivu koji za posljedicu ima povraćaj dobra i ljepote.

Autorica Džemila Dudić je u svom obraćanju uputila zahvalu svima onima koji su joj pomogli i dali podršku u toku pisanja ovog romana i istakla da su se danas ljudi izmijenili i da su je izdaja i povjerenje, ljubav i mržnja, ljudska zloba i ostale stvari naveli da započne pisanje ove knjige.

„Htjela sam da podsjetim sve vas koji niste bili tu kako je nekada bilo. Htjela sam da opišem život nekad i život sad. Htjela sam da prikažem život unutar i izvan familije. Za sve one koji su izgubili porodična okupljanja i nikada ih nisu povratili napisala sam ovaj roman“ – rekla je, između ostalog, Džemila Dudić.

Na kraju se prisutnima obratio i direktor Medrese Rešad-ef. Plojović koji je izrazio ponos i zadovoljstvo da se nalazi na čelu škole čiji učenici u svojim tinejdžerskim godinama pišu ovako zrele i ozbiljne knjige.

„Dok Džemilini vršnjaci ne znaju šta će sa sobom, šta da rade, kuda da idu, vidite kako je ona provodila svoje vrijeme i u šta ga je trošila. Medresa je škola koja svojim polaznicima pokušava da usadi volju i naviku da rade i da svoj rad pokažu“ – rekao je, između ostalog, Rešad-efendija.

On je naglasio da su mnogi pisci u bošnjačkom narodu bili učenici medresa i da u Medresi „Gazi Isa-beg“ ima još talentovanih đaka koji se bave pisanjem.

„Čestitam Džemili, a posebno njenim roditeljima koji su joj dali podršku i vjerujem da je ovo samo, ako Bog da, početak svega što će biti ispričano od Džemile i mnogih drugih učenika i učenica Medrese“ – rekao je efendija Plojović.

Na kraju promocije prisutni su na štandu „El Kelimeh“ mogli kupiti roman „Slučajnost“, a autorica Džemila Dudić je svima koji su to željeli potpisivala knjige.

STUDENTI TRAŽE MESDŽID NA UNIVERZITETU

Studenti Državnog univerziteta u Novom Pazaru obratili su se radi podrške Mešihata njihovom zahtjevu za dobijanje prostora za obavljanje namaza u okviru zgrade Univerziteta kojeg su još u martu mjesecu uputili rektoru ovog univerziteta.

Mešihatu je dostavljena i peticija sa potpisima više od hiljadu studenata koji su se založili za ostvarenje ovog studentskog prava.

Obzirom na vjerske propise, kao i odredbe Ustava i Zakona o crkvama i vjerskim zajednicama koji garantuju vjerska prava, Mešihat Islamske zajednice u Srbiji daje punu podršku studentima Državnog univerziteta u Novom Pazaru i zahtijeva od rektora ovog univerziteta, prof. dr. Miladina Kostića, da pozitivno odgovori studentskom zahtjevu te poduzme potrebne mjere za rješavanje ovog pitanja.

Mešihat je spreman dati finansijsku podršku opremanju prostora za vjerske potrebe studenata pripadnika islama na ovom univerzitetu.

Informativna služba Mešihata

PODGORIČKI „SVJETIONIK“

Predsjednik Skupštine Crne Gore Ranko Krivokapić uputio je, povodom Dana Podgorice - 19. decembra, građanima glavnog grada, predsjedniku i odbornicima gradske Skupštine i gradonačelniku Podgorice dr Miomiru Mugoši, čestitku: „...U Evropi skoro da nema grada koji je 72 puta rušen bombardovanjem i obnavljan kao što je Podgorica. Svim tim ranama i historijskim ožiljcima odoljela je Sahat kula, koja danas prkosno stoji kao svjetionik koji najavljuje luku - glavni grad Crne Gore Podgoricu...“

Ko ono bijaše poeta? Ex premijer ili novi/stari predsjednik Parlamenta? Elem, radi istine, gospodina Krivokapića moramo ispraviti: Sahat-kula, nažalost, nije odoljela „historijskim ožiljcima“ i sa vjerskim simbolom na krovu predstavlja demonstraciju dominacije kršćanstva, nakon „viševjekovnog ropstva“. Sahat kula je vakuf - zadužbina hadži Mehmed-paše Osmanagića i građena je istovremeno kada i obližnja džamija, početkom 18. vijeka. Opstala je nakon toliko vjekova i nalazi se pod zaštitom države kao kulturno- historijski spomenik.

Zaista je licemjerno u kontinuitetu se iznova diviti njenoj monumentalnosti, a da niko do sada nije našao za shodno niti smogao hrabrosti da ukaže na činjenicu da krstu na Sahat kuli nije mjesto! Upitno je zašto s tim u vezi nije reagovala Islamska zajednica, obzirom da se radi o vakufu čiji pravni titular je upravo Islamska zajednica Crne Gore!? Naprotiv. Turskoj državnoj agenciji za međunarodnu saradnju i razvoj - TIKA sa sjedištem u Podgorici taj detalj na krovu Sahat kule predstavljen je kao vjetrokaz! Isto objašnjenje je navedeno i u jednom putopisu iz Podgorice, objavljenom u listu „Preporod“!?

Međutim, ako uboge ostatke turske tvrđave Depedogen, na ušću Ribnice, nazivaju „Nemanjin grad“, zašto bi nas onda čudilo svojatanje jedne Sahat kule? Tvrđava, čije ostatke i danas imamo, podignuta je 360 godina poslije Nemanjinog rođenja. U cilju ostvarivanja određenih političkih ciljeva, stoji i činjenica da je prema tvrđavi dugo vremena vladao jedan nepravilan odnos upravo zbog toga što je ona turskog porijekla i da navodno ne pripada crnogorskoj kulturi.

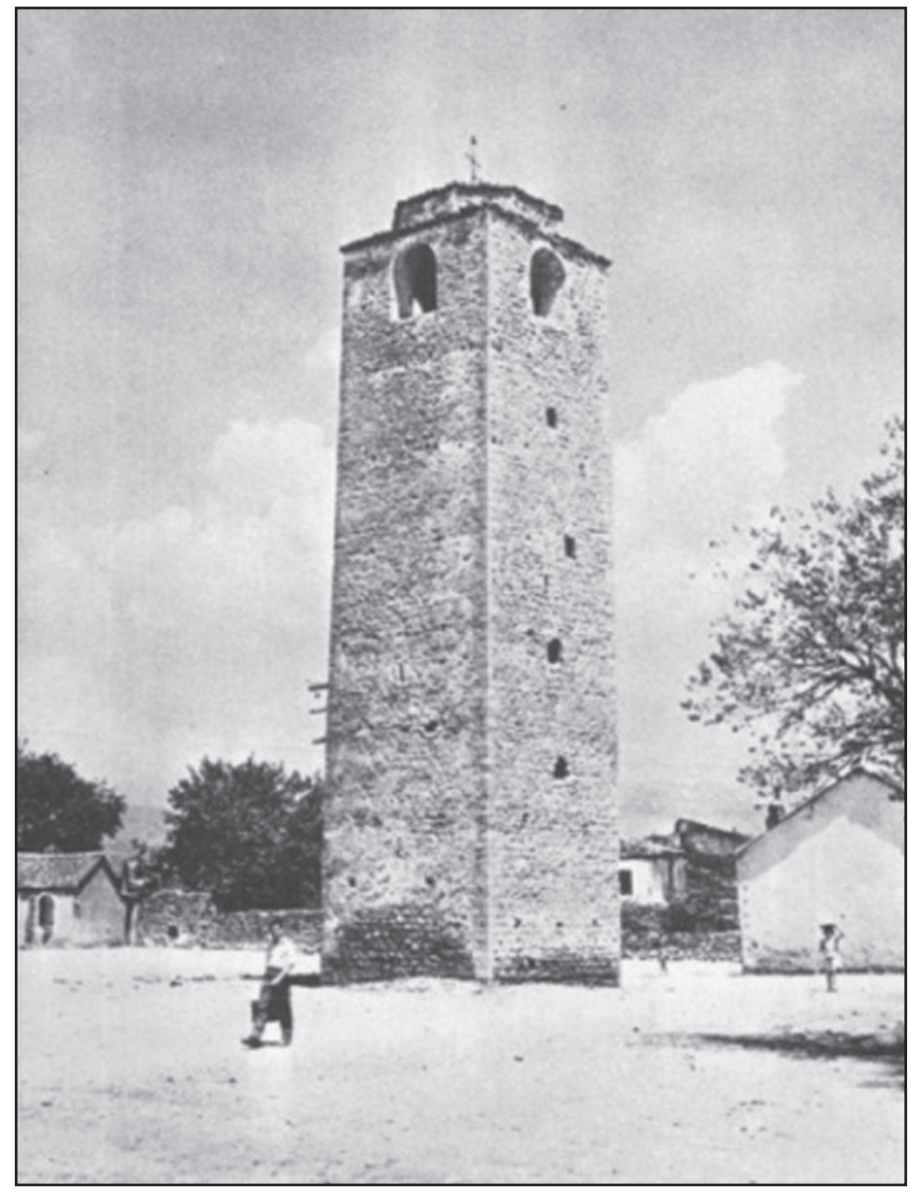

U susret još jednom Savindanu

SVETI SAVA NIJE NAŠA SLAVA

Sveti Sava je pisao crkvena pravila i statute. Zabranjivao nepodobne knjige (slovenske apokrife), pokrštavao i progonio neistomišljenike. Nije radio na prosvjećivanju naroda već na nasilnoj indoktrinaciji. SPC ima razloga da ga slavi i da mu bude zahvalna, ali nema razloga da se u našim školama slavi kao prosvjetitelj.

Da je školska slava Sveti Sava političko, a ne tradicionalno, običajno, pa i vjersko pitanje srpskog naroda i države Srbije pokazalo je ovih dana Ministarstvo prosvjete dajući preporuku da se slava Sveti Sava slavi u petak 25. januara 2013. godine, kad joj vrijeme nije. Tog dana je prema crkvenom kalendaru dan Svete mučenice Tatjane, a ne Savindan, ali sekularne vlasti Republike Srbije po svaku cijenu ne žele da se zamjere Srpskoj pravoslavnoj crkvi i odlučili su da se taj dan obilježi „radno i svečano“, pa makar i u petak, a ne u nedjelju.

U uvodu teksta „Sveti Sava“, koji je objavljen na portalu www.E-novine.com autor Damjan Pavlica piše: „Sveti Sava je proizvod višvjekovne crkvene mitologizacije lika i djela Save Nemanjića. Dan Svetog Save se obilježava kao školska slava u svim školama u Srbiji. Savu nazivaju utemeljiteljem srpske prosvjete, kulture, obrazovanja, književnosti i 'cjelokupne srpske ideje', šta god to značilo. U pretjerivanju se ističe Justin Popović za koga je Sveti Sava 'najmudriji i najveći srpski filozof'. Zbog sveprisutnog Savinog kulta, srpsko pravoslavlje sve više postaje svetosavlje, a sve manje kršćanstvo. Kult Svetog Save se forsira, slave ga više od Hrista.“

I ne bi bio problem to što „srpsko pravoslavlje sve više postaje svetosavlje“ da se ta doktrina ne nameće i bošnjačkoj djeci koja nemaju nikakve veze ni sa pravoslavljem ni sa svetosavljem.

Godinama unazad u školama u Sandžaku, u kojima su preko 80% djece Bošnjaci muslimani, organizuje se Svetosavska akademija“, a bošnjačka djeca se prisilno tjeraju da prisustvuju ovom vjerskom činu pravoslavnih Srba. Prisila se ogleda u davanju loših ocjena iz srpskog jezika, muzičkog ili likovnog, ili upisivanju neopravdanih izostanaka djeci koja ne dođu na Akademiju, a nerijetko se bošnjačkoj djeci zadaje da nauče i pjesmice o Svetom Savi, Svetosavsku himnu, da napišu pisane sastave, ili da naslikaju ikonu sa Savinim likom, kako bi aktivno učestvovala u slavljenju Savindana.

Mešihat Islamske zajednice u Srbiji je 2011. godine pozvao muslimansku djecu da ne učestvuju na svečanostima obilježavanja školske slave Sveti Sava i tada je krenula medijska i režimska hajka na Islamsku zajednicu. Mešihat je tada dao punu podršku učenicima, roditeljima, nastavnicima i direktorima muslimanima u odlučnosti da ne prihvate neustavnu i nezakonitu svetosavizaciju muslimanske djece putem škola, te ih pozivao da Islamskoj zajednici prijave svaki vid pritiska radi učestvovanja u školskim svetosavskim proslavama. Mešihat Islamske zajednice u Srbiji je zatražio od Srpske pravoslavne crkve da se ogradi od prisilnog učešća muslimanske djece u svetosavskim manifestacijama i konstatovao da nije u interesu Srpskoj pravoslavnoj crkvi ni državi Srbiji svetosavizacija muslimanske djece.

Od tada se ništa značajno nije promijenilo. Bošnjačka djeca se i dalje prisiljavaju da učestvuju u proslavi Savindana, a sve se opravdava školskim planovima i programima. I opet problem. Zbog čega bošnjačka djeca uče po tim planovima i programima?

Od demokratskih promjena 2000. godine u vladama Republike Srbije na funkciji ministra je barem jedan Bošnjak, a u posljednje dvije vlade Bošnjaci imaju „svoja“ dva ministra koji nisu dali nikakav doprinos da se planovi i programi po kojima uče bošnjačka djeca promijene.

Na kraju 2012. godine pompezno je najavljivano uvođenje nastave na bosanskom jeziku od drugog polugodišta. Prema tom planu u četiri predškolske ustanove, četiri osnovne škole i gimnazije u Novom Pazaru, Sjenici, Tutinu i Prijepolju, u srijedu 16. januara trebao je da počne pilot projekat „Obrazovanje na bosanskom jeziku“, u kome bi učestvovalo oko 500 bošnjačke djece. Projekat je odložen za februar mjesec, a kako stvari stoje i to će se svesti na pokušaj i ubiranje jeftinih političkih poena za predizborne kampanje, kao što je bilo i prije nekoliko godina sa nastavom na bosanskom jeziku u Osnovnoj školi „Ibrahim Bakić“ u Ljeskovi.

Sandžački političari koji su u Vladi ne žele da se zamjeraju svojim koalicionim partnerima i ne smiju da traže suštinska prava za Bošnjake, već to rade stidljivo po principu „i vuk sit i ovce na broju“. I ovim novim programom obrazovanja na bosanskom jeziku obuhvaćeno je samo 500 bošnjačke djece, a ne sva djeca, a dok političari ne smognu hrabrosti da to pravo zatraže za svu bošnjački djecu ona će biti prisiljavana da učestvuju u svetosavskim akademijama, po planu i programu Ministarstva prosvjete i bit će izložena svetosavizaciji i pravoslavizaciji.

Već spomenuti autor teksta „Sveti Sava“ Damjan Pavlica, u zaključku svojeg teksta, nakon što je taksativno nabrojao glavne događaje iz kontroverzne biografije Rastka Nemanjića, zaključuje sljedeće:

„U svjetlu biografskih podataka o Savi Nemanjiću, razmotrimo glavne navode crkvene propagande. Sava se odrekao vlasti zarad monaštva? Odrekao se monaštva zarad vlasti. Zauvijek napušta manastir Hilandar i preuzima najvišu crkvenu vlast u zemlji. Sava miri braću? Prvo je pomogao mlađem Stefanu da preuzme vlast od prvorođenog Vukana, a potom mlađem Vladislavu da svrgne prvorođenog Radoslava. I Vukan i Radoslav potom netragom nestaju. Sava zaustavlja građanski rat? Pokreće vjerske progone, kuje zavjere, svrgava kraljeve, eliminiše neistomišljenike, organizuje atentat, mimo kanona preuzima vlast. Sava bio prosvjetitelj? Da, bio je pismen. Pisao je crkvena pravila i statute. Zabranjivao nepodobne knjige (slovenske apokrife), pokrštavao i progonio neistomišljenike. Nije radio na prosvjećivanju naroda već na nasilnoj indoktrinaciji.

Vidimo da Sava Nemanjić nije bio nikakav književnik, filozof niti prosvjetitelj. Bio je vješt diplomata koji se izborio za odcjepljenje Srpske crkve od Ohridske arhiepiskopije. Ta organizacija ima razloga da ga slavi i da mu bude zahvalna, ali nema razloga da se u našim školama slavi kao prosvjetitelj. Stvaranjem kulta Svetog Save SPC nastoji da promoviše srednjovjekovne vrijednosti iz doba Nemanjića. Suvremenoj Republici Srbiji je, pre svega, potreban diskontinuitet sa takvim vrijednostima. Zašto bi prvi poglavar Srpske pravoslavne crkve bio simbol prosvjete u Srbiji?“

Sve je rečeno. Nema potrebe da prvi poglavar SPC bude simbol prosvjete u Srbiji, a još manje ima potrebe da se to nameće nasilnom indoktrinacijom bošnjačkoj djeci. Ministar prosvjete, kao što je dao preporuku da se Savindan pomjeri za dva dana ranije, za početak je mogao da preporuči da bošnjačka djeca ne učestvuju u ovom izrazito vjerskom činu SPC jer Sveti Sava nije naša slava.

Intervju: Akademik Muhamed Filipović

„BOŠNJACIMA SE PONOVO MANIPULIRA“

Akademik Muhamed Filipović sa svoje 84 godine i dalje je vrlo aktivan na svim intelektualnim poljima. Jedan je i od učesnika Svjetskog bošnjačkog kongresa održanog nedavno.

Akademik Filipović, koji je napisao i održao uvodni govor o razlozima i ciljevima osnivanja Svebošnjačkog kongresa, kaže da princip nacionalnog organiziranja otvara vrata svima koji su spremni i kvalificirani da se angažiraju na temelju svog nacionalnog opredjeljenja.

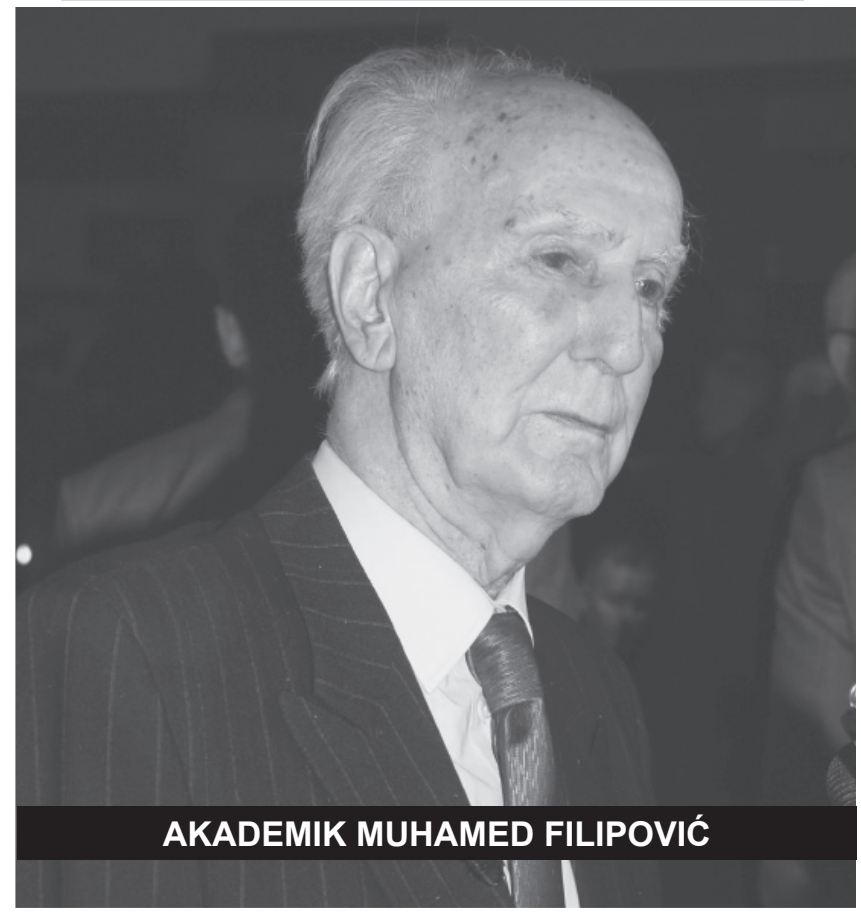

AKADEMIK MUHAMED FILIPOVIĆ

SUDBINA NARODA

Između ostalog, reagira i na prošlosedmični intervju prof. dr. Saćira Filandre, dekana Fakulteta političkih nauka u Sarajevu, te kolumnu Edina Urjana Kukavice, koji su u našem listu iskazali stajališta da Svjetski bošnjački kongres vodi Bošnjake u novu nacionalnu avanturu i radikalizaciju.

Kako Vi komentirate osnivanje Svjetskog bošnjačkog kongresa s Mustafom-ef. Cerićem i Muamer-ef. Zukorlićem na čelu?

- Ko bi ozbiljan i suvisao mogao tvrditi da je stanje bošnjačkog naroda u ovom momentu naše historije zadovoljavajuće. Ko može tvrditi da to stanje, između ostalog, nije proizašlo i zbog loše i neadekvatne politike i uopće nedostatnog razumijevanja situacije i potreba Bošnjaka, nerazumijevanja prirode bošnjačkog nacionalnog identiteta i izbora loše politike koja je vođena u njihovo ime i po uzoru na nacionalne politike susjednih nam naroda, i to kroz cijelo jedno stoljeće, a osobito kroz posljednju četvrt stoljeća.

Ko osim Vašeg komentatora, koji je glatko i bez ijednog stvarnog argumenta, osim nebuloznih diskvalifikacija ljudi iza kojih stoje djela koja on ne može ni pročitati, a kamoli opisati i domisliti, osudio Kongres, može tvrditi, a da se ne ujede za jezik, da Bošnjaci nisu nasilno podijeljeni i rasijani po svijetu, tako da danas žive u većim aglomeracijama na svim kontinentima osim Južne Amerike.

Ko može tvrditi da u ovom momentu postoji ikakvo, a kamoli adekvatno političko jedinstvo među njima; ko može tvrditi da ova sadašnja bosanska država i bošnjačka politika, koja je u njenom funkcioniranju uspjela da postane marginalna, može i želi o njima voditi računa onako kako to sve druge države čine u odnosu na svoje sunarodnjake rasute po svijetu i ko, na kraju krajeva, može, a da mu obraz ne padne na tlo zastupati tezu da nije potrebno, da je loše, opasno po naš narod, po Bosnu i Hercegovinu, Evropu i svijet formirati jednu svjetsku bošnjačku organizaciju kakve do sada nije bilo i nema, tj. da ne treba stvarati organizaciju koja će djelovati na povezivanju i zajedničkoj aktivnosti tako rasutih Bošnjaka da su oni danas prisilno najrasijaniji narod u svijetu. Niko to ne može tvrditi niti razložno obrazlagati.

Zar se ne sjećate da je Vaš sagovornik prije tri godine pokrenuo inicijativu da se sazove Bošnjački sabor kako bi se izašlo iz stanja totalne paralize bošnjačke politike u koju su je doveli aktuelni politički zastupnici Bošnjaka i njihovi intelektualni trabanti. Isti oni koji i danas vode akciju protiv Svebošnjačkog kongresa su na podao način omeli tu inicijativu, argumentima koji ne samo da su nelogični, nego su suludi, kako to pokazuje razvoj prilika u BiH i među Bošnjacima u posljednje tri godine.

Jedini razlog opiranja ostvarenju jedne nužne i prijeko potrebne inicijative i akcije dolazi iz razloga borbe vladajućih sterilnih bošnjačkih političkih i pseudointelektualnih snaga da održe svoj monopol na sudbinu našeg naroda koji su upravo tom svojom

Akademik Muhamed Filipović sa svoje 84 godine i dalje je vrlo aktivan na svim intelektualnim poljima. Jedan je i od učesnika Svjetskog bošnjačkog kongresa održanog nedavno.

Akademik Filipović, koji je napisao i održao uvodni govor o razlozima i ciljevima osnivanja Svebošnjačkog kongresa, kaže da princip nacionalnog organiziranja otvara vrata svima koji su spremni i kvalificirani da se angažiraju na temelju svog nacionalnog opredjeljenja.

nesposobnošću i korumptivnošću svake vrste doveli u ćorsokak. Svima smetaju Cerić i Zukorlić. Cerić nije ni ideolog, ni vođa, ni politički šef ove organizacije, koja uostalom nije i ne smije nikako biti politička.

Zapravo, Svebošnjački kongres se izričito ograđuje od svake takve namjere i pozicije bilo kojeg svog člana ili funkcionera, nego su u tom pogledu bitne dvije nesporne stvari. Prva je da je Islamska zajednica jedini još preostali povezujući element bošnjačkog življa u svijetu, a da je gospodin Mustafa-ef. Cerić čovjek koji je poznat u svjetskoj javnosti, koji poznaje ljude koji djeluju unutar našeg korpusa u raznim zemljama, da ima pretpostavke da bude glasnik, prenosilac i zastupnik i da vrši upoznavanje svjetskih faktora sa stavovima Svebošnjačkog kongresa koje će određivati i definirati jedino njegovi legitimni organi.

Zbog toga su iz cijele ove priče isključeni aktivni političari, profesionalni ideolozi i uopće ljudi koji su već angažirani na definiranim užim ciljevima, a za koje možemo opravdano reći da su se pokazali neadekvatnim, pa u velikoj mjeri i štetnim. Za funkciju koja mu je povjerena danas među nama nema prikladnije osobe od Mustafe-ef. Cerića uz sve moguće mahane koje može i koje ima svaki čovjek, a neka neko kaže ko je to među nama koji to može da radi, ko ima iskustva u komunikacijama u svijetu, kojega važni ljudi u svijetu poznaju i koji njih poznaje i za kojim se ne vuku repovi korupcije i političkih grešaka.

Dakle, Vi ne mislite da stvaranje Svebošnjačkog kongresa znači novu ideologizaciju i nacionalizaciju Bošnjaka, odnosno, da može dovesti do radikalizacije među Bošnjacima?

- Nikako. Stvaranje Svebošnjačkog kongresa će samo učvrstiti bošnjački identitet i proširiti osnovu bošnjačke akcije, dovesti do jasnijeg i adekvatnijeg definiranja našeg identiteta i boljeg razumijevanja pozicije Bošnjaka u svijetu, regiji i u samoj BiH. Upravo će otkriće i razvoj pravog identiteta dovesti do dezideologizacije bošnjaštva i cijelog problema s Bošnjacima, jer su brojne krive i namjerno lažne interpretacije tog identiteta opteretile bošnjački svijet, ali će odstraniti one koji su se godinama borili protiv bošnjačke ideje i kojima je bilo svejedno kako se mi nazivamo i ko smo, osim ako nas oni zastupaju, a na bošnjačko ime su pristajali samo zbog političkog oportuniteta i interesa, tj. onda kada muslimanska formula nije više mogla da im bude osnova realizacije njihovih ciljeva. Znate li Vi i možete li reći ko je od tih sadašnjih kritičara Kongresa i branilaca bošnjaštva bio Bošnjak i podržavao bošnjaštvo prije 1993. godine i ko danas, na određeni lukavi i zaobilazni način, ponovo odstupa od bošnjaštva u ime nekog državnog principa. To su neznalice i politički spekulanti.

SIMBOL LJILJANA

Zastava s ljiljanima izabrana je kao zastava Bošnjaka. Kako to komentirate?

- Mi nemamo historijske bosanske zastave, ali imamo ljiljane kao simbol naše državnosti iz perioda klasične Bosne. Ti ljiljani su iskrsli u vrijeme kada smo bili pod agresijom i genocidom i pod zastavom s ljiljanima na bijeloj podlozi, a bjelina je znak nevinosti, dok su ljiljani znak kraljevskog digniteta. Naši su borci ginuli za Bosnu i ta zastava je simbol našeg historijskog opstojanja i naše borbe za opstanak, kao što je ujedno simbol bosanskog zajedništva. Nismo mi krivi da su se tog zajedništva odrekli oni koji su izabrali simbol šahovnice ili četiri slova s.

Trebaju li se Bošnjaci bojati predstojećeg popisa?

- Već sam u osvrtu na ono što je o tom pitanju rekao profesor Zgodić kazao da u skladu s poslovicom koja kaže da onaj koga je zmija ujedala mora da se boji i guštera, treba da bude oprezan, a u ovom slučaju i da se pribojava onoga što stoji iza popisa. To je nužno iz dva razloga. Prvo, što je sve u vezi s tim popisom obavljano u zatvorenim krugovima i netransparentno i da se u tom smislu može dogoditi da je i popis, kao i mnoge druge stvari, dio nekog lošeg sporazuma, onakvog kakvi su bili svi dosadašnji naši sporazumi, tj. na račun Bošnjaka.

Druga okolnost koja nalaže oprez je činjenica da se Bošnjacima nude alternative izjašnjavanja o identitetu. Ko će razuman pretpostaviti da će se takve alternative nuditi Hrvatima ili Srbima. To pokazuje da se Bošnjacima ponovo manipulira i da iza toga stoje nečiji veoma nejasni ciljevi. Kako je logika nametnutog nam razvoja koji se odvijao posljednju četvrt stoljeća upravo u tome da se neprestano sporazumi čine na račun i na štetu Bošnjaka, da im je smanjena teritorija za život, da su brojno minimizirani u najvećoj mjeri i da su najviše opljačkani, pobijeni i dovedeni u očajno stanje, to se mora biti krajnje oprezan sa svim akcijama koje nisu transparentne ne samo u svojim razlozima i ciljevima, nego i obzirom na način njihove realizacije. Samo budala može biti mirna kad je nešto takvo u pitanju.

Ako se obistine upozorenja da bi se skoro trećina Bošnjaka mogla izjasniti kao Bosanci i Hercegovci, može li to i u kojoj mjeri nanijeti štetu Bošnjacima kao narodu?

- Vaše pitanje implicira svijest o tome kako je cijela operacija popisa, u uvjetima kada su Bošnjaci pretrpjeli genocid i kada su dovedeni u stanje reduciranih prava na najvećem dijelu svoje države, veoma problematična i da zahtijeva krajnji oprez i posebne mjere. A jasno je da su naši politički predstavnici o tome odlučivali bez konsultacije bošnjačke javnosti, uostalom kao i u drugim ključnim situacijama, ali je sretna okolnost u tome što su probni popisi, koji su izašli na vidjelo, ukazali na direktnu opasnost koju ovaj popis s namjerno izabranim alternativnim identifikacijama za Bošnjake, namijenjenim isključivo njima, nosi sa sobom, tako da je još moguće poduzeti odgovarajuće mjere. Karakteristično je da se nijedna stranka koja se oslanja na bošnjačko biračko tijelo nije o ovom pitanju jasno izjasnila, što govori da i one imaju prste u ovoj cijeloj igri.

NACIONALNA POLITIKA

Bošnjački član Predsjedništva BiH Bakir Izetbegović odbija susret s Tomislavom Nikolićem zbog poznatih stavova srbijanskog predsjednika o Srebrenici. Kako to komentirate?

- Izetbegović nema pravo da donosi sam odluke o takvim pitanjima kao što su odnosi Bosne i Hercegovine i Bošnjaka sa Srbijom i Srbima, pa bi bilo logično da se konsultira, ne samo sa svojim istomišljenicima, nego i sa svim drugim Bošnjacima, pa i svojim političkim protivnicima. On pogotovo nema razloga da se tako ponaša prema Nikoliću budući da je bio veoma blagoglagoljiv u susretima s Tadićem i drugim srbijanskim političarima. Zar on misli da u odnosu na Bosnu, pa i na četnički pokret i srpske genocide u BiH, ti isti političari imaju bitnije različito gledište u odnosu na Nikolića. Srbija nije priznala genocide u vrijeme vladavine Tadića i to nije smetalo Izetbegoviću da zagovara popuštanje prema Srbima uopće.

Nema smisla govoriti više o tome šta misli i čini Izetbegović, nego o tome kako se jedino može i mora voditi politika u ime Bošnjaka. To ne može biti stranačka ili individualna, nego nacionalna politika i u njenoj definiciji moraju učestvovati sve relevantne bošnjačke političke i intelektualne snage.

BAKIR IZETBEGOVIĆ JE NEDORASTAO POLITIČAR

Kako komentirate vanjsku politiku koju vodi Bakir Izetbegović, odnosno da svaku posjetu Briselu prati šest posjeta Ankari?

- Nema tu politike uopće. To je lutanje od slučaja do slučaja i od zgode do zgode. Bio sam prenerażen kada sam čuo Izetbegovića kako kaže da je išao u centar svjetske politike da kaže Zapadu kako se s Bosnom ne može kako oni žele i hoće. Tako nesuvislu izjavu bi, da je i bilo tako kako on kazuje, trebao jedan odgovoran političar koji vodi računa o interesima svoje države i naroda sakriti, a ne hvaliti se njome.

Zar on nije vidio i doživio tragediju svoga oca kojem su upravo ti svjetski moćnici slomili krila primoravši ga da pristane na nepravedan mirovni ugovor i, još k tome, da prizna jednu nasilno stvorenu tvorevinu, pa čak i da postupi protiv Ustava naše države, mada se na njegovo poštovanje zakleo i mada nije smio to učiniti. Kakva opasna i avanturistička umišljenost jednog nedoraslog političara.

Dnevni avaz, Sedmica, 12. januar 2013.

"ONAJ KO OPONAŠA JEDAN NAROD NJEMU I PRIPADA"

Poštujemo opredjeljenje naših komšija, čestitat ćemo im njihove praznike, poštovati njihovo pravo da se raduju i vesele u povodu istih, ali ne možemo prihvatiti da budemo kao oni, niti tražimo da oni budu kao mi. Neka svako bude ono što jeste, neka se svakom omogući njegovo zakonom zagarantovano vjersko i ljudsko pravo da poštuje svoju vjeru i svoju tradiciju.

PITANJE: Veliki broj muslimana u svijetu 12. rebiu-l-evvel obilježava kao dan sjećanja na rođenje Poslanika a.s., tako da se održavaju posebne manifestacije i programi, koji nekada traju i po nekoliko dana. Da li je to u suprotnosti sa islamskim propisima i sunnetom Poslanika a.s.?

ODGOVOR: Rebiu-l-evvel je mjesec rođenja Muhammeda a.s., posljednjeg Allahovog poslanika, kojeg je poslao iz milosti prema ljudima, da ih izvede iz propasti, tame i zablude na pravi put, da ljudima pokaže kako se postiže sreća i uspjeh na ovom i budućem svijetu i bude im uzor u životima.

Poslanik a.s. nije obični čovjek koji se rodio, živio određeni vremenski period i preselio sa ovoga svijeta, da bi se posebno sjećanje na njega i njegov život smatralo diskutabilnim sa aspekta Šeriata. Upravo suprotno, Uzvišeni Allah ga je poslao sa ciljem da preko njega pokaže kako da ljudi žive na ovome svijetu, da im bude primjer, te je stoga sjećanje na Poslanika a.s. i sve što se tiče njegovog života prije i u toku poslaničke misije nešto što je pozitivno i korisno, a sve što je tako ne može biti zabranjeno već dozvoljeno i poželjno.

Ono što se postiže manifestacijama i programima koji se pripremaju i realiziraju ovim povodom jeste da se velikom broju ljudi omogući da saznaju nešto više o Poslaniku a.s., da ga se prisjete, jer ogroman broj ljudi zbog svog načina života i preokupacije raznim poslovnim i porodičnim obavezama često zaboravi šta je smisao i cilj života na ovome svijetu.

Zato su programi sačinjeni od učenja odlomaka iz Kur'ana, citata iz sunneta Poslanika, upoznavanja sa najznačajnijim detaljima iz njegovog života ili recitovanja odlomaka Mevluda u kojem je opisan život Poslanika a.s. od općih prilika prije njegovog rođenja, preko rođenja, poslaničke misije sa posebnim apostrofom na pojedine detalje, kao što je slučaj sa Mi'radžom, pa sve do preseljenja Poslanika na Ahiret.

Ono što je činjenica jeste da u svemu postoji pretjerivanje od pojedinih ljudi, pa i u ovome. Međutim, postupci pojedinaca koji čine nešto što je zabranjeno ne mogu biti razlog da se sve što je korisno i dobro zabrani i žrtvuje pod izgovorom sprječavanja zloupotrebe.

PITANJE: Kakav je stav u pogledu učešća muslimana na svečanostima i skupovima koji se organizuju u povodu školske slave Sveti Sava?

ODGOVOR: U nekom od ranijih brojeva „Glasa islama" opširno smo govorili o dva lika iz kršćanske tradicije koji se službeno nameću svim građanima ove države kao praznici, gdje se vrlo često traži da u njihovom obilježavanju moraju uzeti aktivno učešće, a to su Nova godina i Deda Mraz, to jest Sveti Nikola i školska slava Sveti Sava. Ova država se deklariše i promoviše kao građanska, u kojoj su državne i vjerske stvari odvojene, to jest da se sa nivoa države i vlasti ne smije promovisati nijedna vjera, posebno se ne može favorizovati i promovisati jedna u odnosu na neke druge. Međutim, u stvarnosti vidimo sliku koja se ne podudara sa proklamovanim načelima građanske države. Nalazimo da ne postoji principijelnost u primjeni zakonskih normi podjednako prema svim vjerskim zajednicama i njihovim pripadnicima. Neki imaju povlastice i privilegovan status, a neki trpe gušenje i osporavanje; nekima se nasilno mijenja ime, pokušavaju se diskreditovati i okaljati njihovi vjerski vođe i nametnuti drugi kao njihovi predstavnici, dok se kod drugih poštuje princip slobodnog izbora; nekima se vraća njihova oduzeta imovina, dok se drugima nastoji onemogućiti vraćanje itd.

Neravnopravan odnos države prema vjerskim zajednicama je primjetan i po pitanju obilježavanja vjerskih praznika i važnih datuma iz njihove tradicije, a jedan od primjera jeste i školska slava Sveti Sava. Islam priznaje pravo svakome da svoju vjeru poštuje i manifestuje, ali zabranjuje da se bilo kome silom nameće vjera drugoga ili tradicija koja mu ne pripada, kako bi ih prihvatio kao svoje.

Prenosi Ibn Omer, radijallahu 'anhu, da je Poslanik, sallallahu 'alejhi ve sellem, rekao: „***Onaj ko oponaša jedan narod, njemu i pripada***." (Ebu Davud)

Uzvišeni Allah dž.š. u suri Kafirun kaže: ***"O vi koji ne vjerujete u Allaha i Njegovog Poslanika, Ja se neću klanjati onima kojima se vi klanjate. A ni vi se nećete klanjati Onome kome se ja klanjam. Ja se nisam klanjao onima kojima ste se vi klanjali. A i vi se niste klanjali Onome kome sam se ja klanjao. Vama vaša vjera, a meni moja!"***

Upozoravajući sve nas kojima je Uzvišeni Allah dao djecu i porodicu kao emanet, Poslanik a.s. kaže: ***"Svi ste vi pastiri i svako će od vas biti odgovoran za svoje stado."*** Dakle, dragi brate, ti si pastir u svojoj porodici i ti si odgovoran za sve propuste svoje porodice. Ti si odgovoran, a i svi mi sa tobom, što našoj djeci, u našim školama, neko iz vlasti nalaže, a onaj u našem gradu sprovodi, da Sveti Sava, srpski prosvjetitelj i prvi srpski arhiepiskop i utemeljitelj Srpske pravoslavne crkve, bude predstavljen kao vrijednost koju trebamo osjetiti i prihvatiti kao svoju, kao dio svoje biti. Mi smo odgovorni i na ovom i na budućem svijetu jer nismo ništa poduzeli, nismo dovoljno digli svoj glas, bez obzira hoće li se on daleko čuti.

Stoga upućujem poziv svim roditeljima kojima je šehadet u srcu da ne dozvole realizaciju projekta svetosavizacije i pokrštavanja naše djece, da ih podrže i ohrabre u bojkotu aktivnog i pasivnog učešća na skupovima koji se organizuju tim povodom.

Poštujemo opredjeljenje naših komšija, čestitat ćemo im njihove praznike, poštovati njihovo pravo da se raduju i vesele u povodu istih, ali ne možemo prihvatiti da budemo kao oni, niti tražimo da oni budu kao mi. Neka svako bude ono što jeste, neka se svakom omogući njegovo zakonom zagarantovano vjersko i ljudsko pravo da poštuje svoju vjeru i svoju tradiciju.

VAŠA PISMA ŠALJITE NA:

Islamska zajednica u Srbiji
(Vjersko-prosvjetna služba)
Gradska 1, 36300 Novi Pazar
e-mail: vps@verat.net

MR. ENVER-EF. OMEROVIĆ

DŽULEJBIBE BLAGO TEBI

„Bojte se Allaha u pogledu mojih ashaba! Bojte se Allaha u pogledu mojih ashaba! Ne uzimajte ih za metu nakon mene! Ko ih voli, zbog ljubavi prema meni ih je zavolio, a ko ih mrzi, zbog mržnje prema meni ih je zamrzio. Ko ih uznemirava - mene uznemirava, a ko mene uznemirava - uznemirava Allaha s.w.t., a Allah će vrlo skoro kazniti onoga ko Njega uznemirava!“

Kada čitamo neku knjigu koja govori o islamu i islamskim temama, kada god govorimo o životu Muhammeda a.s., životu prvih muslimana i početku širenja vjere islama, ne možemo a da ne čujemo ili ne pročitamo riječi: *Prenosi ashab taj i taj od Poslanika; Rekao nam je ashab taj i taj da je Poslanik kazao; Obavijestio nas je taj i taj ashab da je Poslanik rekao itd.* Ashabi su oni koji su živjeli zajedno sa posljednjim Allahovim poslanikom Muhammedom s.a.v.s., družili se sa njim, slušali ga i zajedno sa njim podnijeli teret širenja islama te umrli kao vjernici. Ashabi su oni koji su bili prvi muslimani i žrtvovali svoje živote i imetke za Allaha, za Poslanika a.s., za Kur'ani Kerim, za islam. Ashabi su oni koji su budućim generacijama, a tako i nama, prenijeli Poslanikov s.a.v.s. Sunnet, njegove riječi, njegove običaje, njegov život. Ashabi su oni koji su nam od Poslanika a.s. prenijeli i sam Kur'ani Kerim, kao najveći emanet kojeg je Allah s.w.t., preko svoga meleka Džibrila Pouzdanog, prenio posljednjem Allahovom Poslaniku a.s. Ashabi su oni koji su dokazali svoju vjeru još u vrijeme Poslanika te je mnogima od njih obećan Džennet još za vrijeme njihovog života, Naša je obaveza da volimo i poštujemo ashabe - drugove Allahovog Poslanika, da ih se sjećamo i spominjemo. I među ashabima postoje razlike, postoje oni koji su najodabraniji i najzaslužniji za širenje islama, oni koji su do svoje smrti bili u društvu Muhammeda s.a.v.s., oni koji su odmah prihvatili islam, oni koji su zajedno sa Poslanikom a.s. obavili Hidžru - preseljenje iz Mekke u Medinu, oni koji su zajedno sa Poslanikom a.s. ratovali u bitkama itd.

Položaj ashaba je kod Uzvišenog Allaha s.w.t. veliki te u mnogim ajetima opisuje ashabe, pa kaže: *„Allah je zadovoljan prvim muslimanima, muhadžirima i ensarijama i svima onima koji ih slijede dobra djela činećI, a i oni su zadovoljni Njime ...“* (Et-Tevba, 100)

„Allah je zadovoljan onim vjernicima koji su ti se pod drvetom na vjernost zakleli. On je znao šta je u srcima njihovim, pa je spustio smirenost na njih, i nagradit će ih skorom pobjedom.“ (El-Feth, 18)

„...I više vole drugima nego sebi, mada im je i samima potrebno ...“ (El-Hašr, 9)

Poslanik a.s. kaže:

„Najbolja je moja generacija, zatim oni koji ih slijede, a onda oni koji njih slijede. Zatim će doći oni čije će svjedočenje pretjecati zaklinjanje.“

„Ne psujte moje ashabe! Ne psujte moje ashabe! Tako mi Onoga u čijoj je ruci moj život, kada bi neko od vas podijelio zlata koliko je brdo Uhud, ne bi dostigao pregršt nekog od njih, pa ni pola nje.“

„Bojte se Allaha u pogledu mojih ashaba! Bojte se Allaha u pogledu mojih ashaba! Ne uzimajte ih za metu nakon mene! Ko ih voli, zbog ljubavi prema meni ih je zavolio, a ko ih mrzi, zbog mržnje prema meni ih je zamrzio. Ko ih uznemirava - mene uznemirava, a ko mene uznemirava - uznemirava Allaha s.w.t., a Allah će vrlo skoro kazniti onoga ko Njega uznemirava!“

Mnogo je istaknutih ashaba Allahovog Poslanika s.a.v.s. koji se spominju kroz historiju islama. Neki od njih su društveno veliki, neki su skromni, ali opet vrlo poštovani ili briljantni na svoj način. Jedan od njih je i Džulejbib r.a. čiji život i djela nisu opjevana, niti su prepričavana s poštovanjem koje zaslužuju, nego kao oskudne činjenice dostupne skromnim dušama koje su u potrazi za nadom u životu.

Džulejbib r.a. je bio jetim iz Medine, a dobio je ime prije prihvatanja islama. Njegovo ime na arapskom jeziku (جليبيب) znači Kratki, što oslikava njegov fizički izgled. Bio je vrlo nizak . Također se spominje da se čak opisivao riječju *demim* (دميم), što na arapskom jeziku znači deformisan, neprivlačan, odbojnog izgleda.

Za njega Ibn Hadžer veli: „Džulejbib, nepoznatog porijekla.“

Dok Ibn Sa'd kaže: „Čuo sam da je Džulejbib bio porijeklom iz Benu Sa'lebe, ali da je živio među ensarijama.“

Enes r.a. nam priča: „Bio je čovjek među ensarijama, zvali su ga Džulejbib, a u licu je bio pogrdan (قبيح المنظر), niskog rasta, pogrdnog izgleda i veoma siromašan..

Džulejbibov r.a. vanjski izgled i nepoznato porijeklo su prouzrokovali da ga ljudi izbjegavaju i s prezirom odbacuju. Njegove fizičke osobine su bile suprotnost u odnosu na osobine heroja tog vremena. Bio je odbačen od društva, što mu je prouzrokovalo javno poniženje i sramotu. Porijeklo je bilo jedna od važnijih komponenti arapskog društva u kojem je živio, kao što je to i danas u mnogim slučajevima. Porijeklo osobe je određivalo njen položaj u društvu. Ali historija islama je zabilježila mnogo slučajeva Allahovih robova kojima je bio uskraćen imetak, bogatstvo i ljepota, ali su svojim srcem i takvalukom pokazali drugu stranu bogatstva i više od toga.

Suočavajući se s takvim prezrivim tretmanom, Džulejbib r.a. je naizgled bio jedna usamljena duša u potrebi za ljubavlju i samilošću. Dok je nosio težinu predrasuda na svojim leđima još od vremena svog rođenja, drugarstvo, ljubav i samilost su za njega postali nepoznati.

Mnogo puta se postavljalo pitanje da li bi ovaj čovjek ikada u svom životu osjetio samilost i poštovanje. Pitanje je dobilo svoj odgovor u prihvatanju Poslanikove s.a.v.s. poruke islama.

Džulejbib r.a. je postao pokorni sluga Svemoćnog Gospodara i dragi ashab Poslanika Muhammeda s.a.v.s. Zbog svoje iskrenosti, časti i jakog islamskog

vjerovanja, dobio je Poslanikovo s.a.v.s. poštovanje, ljubav i naklonost. Džulejbib r.a. je zaradio poštovanje za kojim je žudio te postao jedan od najvrjednijih ashaba Poslanika Muhammeda s.a.v.s.

Bio je dragi ashab Poslaniku s.a.v.s. te se duboko brinuo za njegovu dušu. Bio je osjetljiv na Džulejbibove r.a. potrebe, pa mu je jednog dana Poslanik s.a.v.s. predložio da se oženi, a on mu stidljivo odgovori: „Allahov Poslaniče, ali neće me niko, svako me odbija“, a Muhammed s.a.v.s. mu odgovori: „Ali ti nisi kod Allaha odbijen.“

Imam Ahmed zabilježio je ovaj događaj iz Džulejbibovog r.a. života na sljedeći način. Prenosi se od Enesa r.a. da je Poslanik s.a.v.s. zaprosio ensarijku od njenog oca za Džulejbiba r.a. Otac reče: „Sačekaj dok se posavjetujem s njenom majkom.“ Poslanik s.a v.s. reče: „U redu, neka tako bude.“ Čovjek ode i o tome obavijesti ženu. Žena to kategorično odbi, a djevojka reče: „Zar ćete odbiti Poslanikovu s.a.v.s. naredbu? Ako je on njime zadovoljan, oženite ga!“ To je smirilo roditelje koji rekoše: „U pravu si!“ Čovjek ode do Poslanika s.a.v.s. i reče mu: „Slažemo se.“ Poslanik s.a.v.s. mu odgovori: „I ja sam njime zadovoljan.“ Enes r.a. kaže: „Tako se ona udala za Džulejbiba koji ode s Poslanikom s.a.v.s. tragom jednog od njegovih pohoda u kojem poginu, a oko njega su bili mnogobošci koje je ubio.“ „Ona je kasnije“ - kaže Enes r.a. – „bila jedna od najbogatijih osoba u Medini.“

Kada su se vjenčali, priča Ebu Bereze el-Eslemi r.a.: „Poslanik s.a.v.s. kada je čuo za njene riječi proučio joj je dovu: - Gospodaru, obaspi je najboljim hajrom i bereketom i ne dozvoli da njen život zadesi siromaštvo i nedaće.“

U drugoj predaji se kaže: „Među ensarijkama nije bilo žene s obilnijom nafakom od nje.“ (Ahmed)

Osman i Ali r.a., dvojica ashaba Poslanika s.a.v.s., predali su Džulejbibu r.a. novčani poklon kojim bi se pomoglo pri svadbi i uzimanju potrepština.

Džulejbib r.a. je bio jedan od najpoznatijih mudžahida u Medini, sa Resulom s.a.v.s. je izlazio u bitke gdje je pokazivao veliku hrabrost i želju za šehadetom. Od Ebu Berze el-Eslemija r.a. se prenosi da je rekao: „Bili smo sa Poslanikom s.a.v.s. u bitki i nakon završetka bitke Poslanik s.a.v.s. upita ashabe: „Da li neko od vaših drugova nedostaje?“ Odgovoriše: „Nedostaje taj i taj.“ Poslanik s.a.v.s. ponovo upita: „Da li neko od vaših drugova nedostaje?“ Oni odgovoriše: „Nedostaje taj i taj, Allahov Poslaniče!“ A onda Poslanik s.a.v.s. reče: „Izgleda da nedostaje i Džulejbib, potražite ga!“ Našli su ga mrtvog pored sedmorice mrtvih mušrika. Kada je došao Resul s.a.v.s. stao je iznad njega i rekao: „Ubio je njih sedmoricu i oni su ubili njega, on je od mene a ja sam od njega, on je od mene a ja sam od njega!“ Zatim su ga spustili u kabur bez kupanja. (Sahihu-l-Muslim)

Islam je podario sreću koju je Džulejbib r.a. zaslužio te je sretno živio sa svojom suprugom sve do svog šehadeta.

Pouke i poruke iz života Džulejbibove r.a. priče:

- Briga Poslanika s.a.v.s. za svakog pojedinca ummeta. Svakom insanu je želio dobro, za njega nisu postojale prepreke poput boje kože, ljepote, bogatstva, izgleda... Ne, za njega je važilo samo jedno kur'ansko pravilo: *„Najugledniji je kod Allaha onaj koji Ga se najviše boji.“* (Al-Hudžurat, 13) Tako je Poslanik s.a.v.s. udao lijepu kćerku ensarije za Džulejbiba r.a. koji je nekada bio odbačen od čitavog društva. Postupak kćerke ensarije je bio postupak prave vjernice.
- Postupak kćerke pokazuje njeno samopouzdanje kao žene muslimanke na koju hirovitosti društva nisu mogle uticati. Reakcija njenih roditelja, njihovo prihvatanje njene odluke pokazuje da islam ne prisiljava ženu, niti odbacuje njeno pravo pri biranju muža za sebe. Ovo je u suprotnosti sa današnjom situacijom gdje se roditelji više brinu za položaj i novac.
- Kćerka je imala nešto što mnoge današnje djevojke nemaju, a to je istinsko shvatanje slijeđenja Poslanika s.a.v.s. jer ona je bila presretna što je baš nju Resulallah s.a.v.s. odabrao. Ova djevojka je bila pronicljiva, nije je zasjenila ljepota niti imetak koji su prolazni i kojih se srce brzo zasiti, nego ju je zasjenila ljepota njegovog imana, jer ako ga je Resul s.a.v.s. odabrao baš za nju, onda je to za nju samo uspjeh, a nikako gubitak.
- Kako čovjek može biti podcijenjen ako se ocjenjuje na osnovu vanjskih osobina. Njegov život je primjer i nada za duše ispunjene klonulošću i očajem, za duše koje ne ispunjavaju standarde društva u kojem se nalaze. I dan-danas njegova priča dira u srce mnogih.
- Islam je podario sreću koju je Džulejbib r.a. zaslužio i svaki onaj koji želi sreću i poštovanje neka se drži islama i poštuje Allahov zakon. Džulejbib, čiji je život bio ispunjen borbom, svojom iskrenošću, djelima i ljubavlju prema islamu i Poslaniku s.a.v.s. ipak je zadobio srca i divljenje mnogih.
- Divno je primijetiti kako je ovaj čovjek niskog rasta uspio držati mač i njime usmrtiti svog protivnika. Uspio je pokazati svoje junaštvo kroz Poslanikovo s.a.v.s. poticanje i hrabrenje.

Mnogo je lekcija koje možemo naučiti iz Džulejbibovog r.a. života. Njegova priča je odsjaj islama. Islam je ukinuo i promijenio njegov očajni život u ponižnju. Njegov život je primjer i nada ljudskim dušama ispunjenim očajem.

Neka ti je prijatan Džennet, osvojio si najljepši osmjeh, osmjeh koji je vječan i koji lica čini sretnim i ljepšim, to je osmjeh šehida, a svojim šehadetom dobio si najveće bogatstvo - Džennet. Blago tebi!

A TEBE SMO POSLALI SAMO KAO MILOST SVJETOVIMA

Muhammed, sallallahu alejhi ve sellem, sam po sebi je milost za ljude, jer je njegovo pojavljivanje postalo znak bezbjednosti i mira svih ljudi na Zemlji sve do Sudnjega dana. Prijašnji Allahovi poslanici nisu bili na ovome stepenu.

Allah, dželle še'nuhu, govoreći o Muhammedu, sallallahu alejhi ve sellem, kaže:

وَمَا أَرْسَلْنَاكَ إِلاَّ رَحْمَةً لِلْعَالَمِينَ

„A tebe smo poslali samo kao milost svjetovima."

Braćo i sestre, jesmo li svjesni ove kur'anske istine da je Muhammed, sallallahu alejhi ve sellem, poslan kao milost svim svjetovima, a ne samo kao milost muslimanima; znamo li da je on, sallallahu alejhi ve sellem, bio najmilostiviji čovjek, najskromniji, najpobožniji, najdarežljiviji, najhrabriji, najoštroumniji i najplemenitiji i je li nam on, sallallahu alejhi ve sellem, istinski uzor?

Muhammed, sallallahu alejhi ve sellem, posljednji Allahov, dželle še›nuhu, poslanik, imam svih poslanika, poslan je ne samo Kurejšijama i Arapima, već cijelom čovječanstvu do Sudnjega dana. On je pečat svih poslanika i milost svjetovima. Povjeren mu je častan zadatak da ljudima prenese Kur'an, Allahovu Objavu, koja je Uputa čovječanstvu, u koji nema sumnje, za koji se Allah, subhanehu ve te'ala, obavezao da će ga čuvati, a Kur'an ljudski rod upućuje, raduje, upozorava, liječi, štiti i rasterećuje.

Poslanik, sallallahu alejhi ve sellem, dolazi da potvrdi ranije Objave i da im da pečat, kao što stoji u hadisu koji bilježi imam Buharija:

عَنْ أَبِي هُرَيْرَةَ رَضِيَ اللَّهُ عَنْهُ أَنَّ رَسُولَ اللَّهِ صَلَّى اللَّهُ عَلَيْهِ وَسَلَّمَ قَالَ: «إِنَّ مَثَلِي وَمَثَلَ الأَنْبِيَاءِ مِنْ قَبْلِي كَمَثَلِ رَجُلٍ بَنَى بَيْتًا فَأَحْسَنَهُ وَأَجْمَلَهُ إِلَّا مَوْضِعَ لَبِنَةٍ مِنْ زَاوِيَةٍ فَجَعَلَ النَّاسُ يَطُوفُونَ بِهِ وَيَعْجَبُونَ لَهُ وَيَقُولُونَ: «هَلَّا وُضِعَتْ هَذِهِ اللَّبِنَةُ؟» قَالَ: «فَأَنَا اللَّبِنَةُ وَأَنَا خَاتِمُ النَّبِيِّينَ.» (البخَارِي)

Prenosi Ebu Hurejre, radijallahu anhu, da je Poslanik, sallallahu alejhi ve sellem, rekao: **„Primjer mene i poslanika prije mene je kao primjer čovjeka koji gradi kuću, ukrašava je i uljepšava, izuzev ćoška gdje nedostaje cigla. Ljudi je obilaze i diveći se govore: ‹Kada bi samo bila još ova cigla, bila bi potpuna?!› Kaže: ‹Ja sam ta cigla i ja sam posljednji poslanik!›"** (Buharija)

Imam Et-Taberi kaže da islamski učenjaci imaju dva mišljenja u pogledu značenja ajeta: ***„A tebe smo poslali samo kao milost svjetovima.":***

a) Jedni kažu da je Muhammed, sallallahu alejhi ve sellem, Allahova, dželle še›nuhu, milost za sve ljude na Zemlji, bili oni mu›mini ili kafiri (nevjernici). Ovo mišljenje se pripisuje i Ibn Abbasu, radijallahu anhu, koji kaže: „Ko povjeruje u Allaha i u Sudnji dan bit će mu data milost Allahova kako na ovome tako i na budućem svijetu, a ko ne povjeruje u Allaha i Njegova Poslanika bit će sačuvan od kolektivnih kazni koje su pogađale prijašnje narode!"

b) Drugi kažu da je Muhammed, sallallahu alejhi ve sellem, Allahova milost samo za one koji su vjernici. Ovo mišljenje se bilježi od Ibn Zejda, koji kaže: „Riječ *svjetovi* se odnosi samo na one koji su povjerovali u misiju Muhammeda, sallallahu alejhi ve sellem, i koji su mu se pokorili, dok je Muhammed, sallallahu alejhi ve sellem, iskušenje za one koji ga nisu prihvatili i za one koji nisu povjerovali u Knjigu koja mu je objavljena!"

Imam Et-Taberi na kraju zaključuje riječima: „Tačnije mišljenje je ono prvo, tj. da je Muhammed, sallallahu alejhi ve sellem, milost za sve ljude na Zemaljskoj kugli, kako vjernike tako i nevjernike. Što se vjernika tiče, zbog toga što ih je Allah, dželle še'nuhu, putem Muhammeda, sallallahu alejhi ve sellem, uputio pravome putu, uvodeći ih u Džennet zbog imana i vjerovanja u ono s čime je Muhammed, sallallahu alejhi ve sellem, došao, kao i zbog rada i sprovođenja svega toga u djelo! Što se tiče nevjernika, Allahova milost prema njima se ogleda u tome što je Allah, dželle še'nuhu, otklonio od nevjernika, nakon pojave Muhammeda, sallallahu alejhi ve sellem, kazne koje su snalazile prijašnje generacije onih naroda koji su poricali poslanstvo prijašnjih Allahovih poslanika."

Imam El-Kurtubi u komentaru Allahovih, dželle še'nuhu, riječi: ***„A tebe smo poslali samo kao milost svjetovima"***, kaže: „Allah, dželle še'nuhu, je poslanike stvarao radi ostvarenja milosti, dok je Muhammed, sallallahu alejhi ve sellem, sam po sebi milost za ljude, jer je njegovo pojavljivanje postalo znak bezbjednosti i mira svih ljudi na Zemlji sve do Sudnjega dana. Prijašnji Allahovi poslanici nisu bili na ovome stepenu."

Kaže Poslanik, sallallahu alejhi ve sellem, u hadisu koji bilježi imam Ed-Darimi:

عَنْ أَبِي صَالِحٍ رَضِيَ اللَّهُ عَنْهُ: "كَانَ النَّبِيُّ صَلَّى اللَّهُ عَلَيْهِ وَسَلَّمَ يُنَادِيهِمْ: «يَا أَيُّهَا النَّاسُ، إِنَّمَا أَنَا رَحْمَةٌ مُهْدَاةٌ.» (الدارمي)

Prenosi Ebu Salih, radijallahu anhu: „Poslanik, sallallahu alejhi ve sellem, ih je dozivao: **- O ljudi, ja sam milost koja vam je poklonjena!"** (Ed-Darimi)

Imam El-Ševkani, komentirajući ajet: ***„A tebe smo poslali samo kao milost svjetovima"***, kaže: „Muhammede, nismo te poslali sa Šeriatom, niti sa propisima, ni zbog čega drugog već zbog Naše milosti i rahmeta prema svim stvorenjima i ljudima. Ono zbog čega smo te ljudima poslali je samo Naša neizmjerna milost prema njima! Ono s čime smo te poslali u tome je sreća kako ovoga tako i budućeg svijeta!"

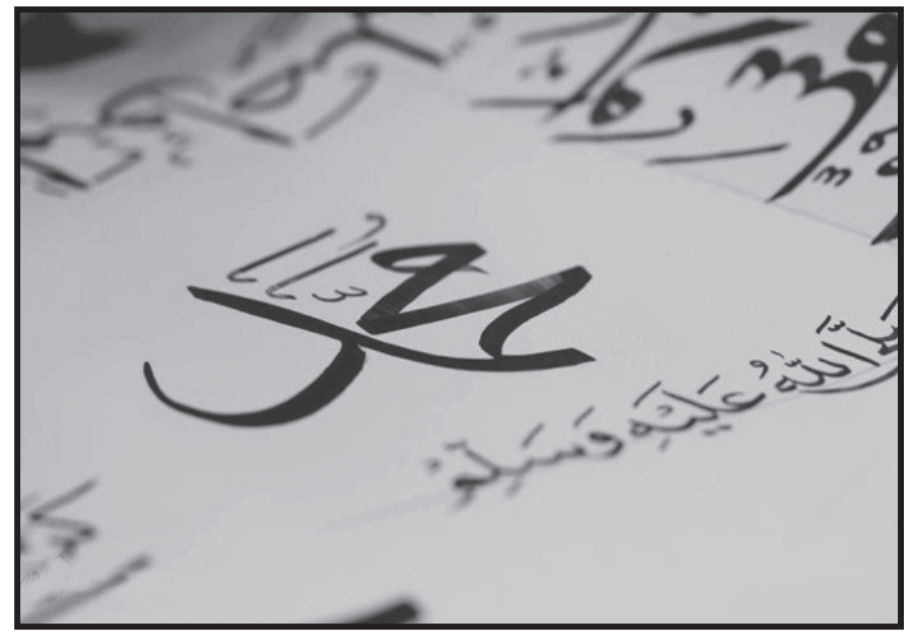

Imam El-Vahidi, u komentaru ovog ajeta, kaže: „Muhammed, sallallahu alejhi ve sellem, je milost za dobrog i lošeg; ko mu se pokori bit će mu ubrzana milost, a ko mu se ne pokori i ko ga porekne, neće ga snaći kazna na dunjaluku kao što je snalazila prijašnje narode!"

Kaže imam Ibnu-l-Kajjim El-Dževzi: „Ispravnije značenje Allahovih, dželle še'nuhu, riječi: ***A tebe smo poslali samo kao milost svjetovima*** je da su one općeg karaktera. Čitav svijet je imao koristi od poslanstva Muhammeda, sallallahu alejhi ve sellem. Što se tiče sljedbenika Muhammeda, sallallahu alejhi ve sellem, oni su postigli keramete i časti kako ovoga tako i budućeg svijeta, a što se tiče neprijatelja Muhammeda, sallallahu alejhi ve sellem, oni koji su sabljom krenuli protiv njega, brza smrt koja ih je snašla bolja je za njih od življenja života na takav način, jer će im takav život samo povećati patnju i kaznu na Ahiretu. Što se tiče neprijatelja Muhammeda, sallallahu alejhi ve sellem, koji su pod ugovorom o nenapadanju s muslimanima, oni život provode u hladu islama pod zimmetim i ugovorom i oni su manjeg zla od onih prvih. Što se tiče licemjera, oni su izjašnjavajući se da su muslimani sačuvali svoje živote, imetke i porodice i propisi koji se odnose na muslimane su ih obavezivali kako u nasljedstvu tako i u ostalim pitanjima. Što se tiče ostalih naroda koji nisu došli u kontakt s Muhammedom, sallallahu alejhi ve sellem, Allah, dželle še'nuhu, je Muhammedom, sallallahu alejhi ve sellem, uzdigao kolektivno kažnjavanje sa stanovnika Zemlje, tako da se svako okoristio Muhammedovim, sallallahu alejhi ve sellem, rođenjem i poslanstvom!"

Poslanik, sallallahu alejhi ve sellem, u hadisu koji bilježi imam Muslim potvrđuje svoju poslaničku veličinu:

عَنْ أَبِي هُرَيْرَةَ رَضِيَ اللَّهُ عَنْهُ: «قِيلَ يَا رَسُولَ اللَّهِ ادْعُ عَلَى الْمُشْرِكِينَ!» قَالَ: «إِنِّي لَمْ أُبْعَثْ لَعَّانًا وَإِنَّمَا بُعِثْتُ رَحْمَةً.» (مسلم)

Ebu Hurejre, radijallahu anhu, prenosi hadis: „Bi rečeno Muhammedu, sallallahu alejhi ve sellem: ‹Uputi dovu Allahu protivu mušrika!› Poslanik, sallallahu alejhi ve sellem, reče: **‹Ja nisam poslan kao onaj koji proklinje, već sam uistinu poslan kao milost!›"** (Muslim)

Braćo i sestre, izvršavajmo sve naše obaveze, a posebno vodimo računa o propisanim namazima, čuvajmo džemat, slijedimo sunnet Poslanika, sallallahu alejhi ve sellem, volimo se u ime Allaha, čuvajmo se grijeha i budimo u svakom trenutku spremni za smrt i polaganje računa na Sudnjem danu!

Molim Allaha, dželle še'nuhu, da nas učvrsti na putu islama, da obespravljene ljude, a posebno našu braću u Siriji i Palestini spasi zuluma zulumćara i da im skoru pobjedu, da nas učini istinskim sljedbenicima Sunneta, da našu djecu i potomke učini radostima naših očiju i srca i prvacima ummeta, da nam na Sudnjem danu oprosti grijehe, sakrije naše sramote, ukabuli dobra djela, sačuva džehennemske vatre i da nas u obećanim džennetima obraduje društvom poslanika, iskrenih, šehida i dobrih ljudi!

MUHAMMED A.S. KAO UZOR

„Vi u Allahovom Poslaniku imate najljepši uzor, za onoga koji se nada Allahovoj milosti i nagradi na onom svijetu i koji mnogo Allaha spominje.“ (El-Ahzab, 21)

U visoko cijenjenom djelu američkog historičara i astrofizičara, Majkl H. Harta, “The 100”, zlatno prvo mjesto najvećih ljudi svih vremena već decenijama zauzima Muhammed a.s., ispred Isaka Njutna, Isusa, Bude, Kristofora Kolumba, Konfučija, Cai Luna, Johana Gutenberga i mnogih drugih…

Ne bi bilo iznenađenje da je pisac sljedbenik samog Muhammeda a.s., ali ako je pisac kršćanin, Amerikanac, ugledni historičar, doktor astrofizike, profesor na Univerzitetu San Antonio u Teksasu, onda je to radost za sve one koji vole Muhammeda a.s. i znak da i u današnjem svijetu postoje ljudi koji cijene i prepoznaju onoga koji je zadužio cijeli svijet, ma odakle on dolazio i ma kakvo ime nosio…

„Muhamed je jedini čovjek u historiji koji je bio podjednako uspješan i na vjerskom i na sekularnom planu“ – napisao je Hart, ukazujući da je „mali trgovac rođen u VI vijeku u arabijskom gradu Mekka, spletom okolnosti i vlastitim sposobnostima, uspio da stvori i sistem vrijednosti, i naciju i carstvo, čiji vjersko-politički koncept i sada slijedi više od 1,3 milijarde ljudi, uz tendenciju povećanja tog broja u raznim dijelovima planete.

Za života Muhamed je ujedinio plemena u Arabiji, potom se njegovo učenje proširilo po cijelom Srednjem Istoku, a samo stotinak godina kasnije stiglo je do Indije i kroz sjevernu Afriku u južnu Italiju i Španiju. Uprkos stagnacijama i padovima u političkom i ekonomskom uticaju, islam ni danas nije izgubio trend širenja; na istoku je dospio do Indonezije, na jugu do centralne Afrike, na sjeveru do Njemačke i Velike Britanije, a na zapadu do SAD.“

Kome je Muhammed a.s. zaista uzor, a kome bi trebao biti? Odgovor nalazimo u Kur’anu, u 21. ajetu sure Ahzab:

„Vi u Allahovom Poslaniku imate najljepši uzor, za onoga koji se nada Allahovoj milosti i nagradi na onom svijetu i koji mnogo Allaha spominje.“

Shodno citiranom ajetu, trebao bi biti uzor svakom muslimanu koji se nada Allahovoj milosti i nagradi na Ahiretu. Međutim, u današnjem vaktu, sam Muhammed s.a.v.s. sve više biva uzor i zadobija poštovanje upravo od onih izvan muslimanskog korpusa, prvenstveno znanstvenika širom kršćanskog svijeta, te se nerijetko dešava da to rezultira primanjem islama od strane spomenutih.

Usljed tehnološke revolucije i razvoja medija, svakodnevno smo u prilici čitati hvalospjeve, kako prijašnjih tako i današnjih istaknutih pisaca, historičara, doktora nauka, na račun Muhammeda a.s., poput Tomas Karlajla u svom djelu „Heroji i obožavanje Heroja“, koji je jednostavno zadivljen Muhammedom s.a.v.s. rekao: „Kako je jedan čovjek lično mogao da spoji (pomiri) zaraćena plemena i lutajuće beduine u najjaču i najciviliziraniju naciju za manje od dvije decenije?“

Ovaj škotski historičar, matematičar, filozof i esejist o Muhammedu a.s. također kaže: „Njegov (Muhammedov) dom bio je vrlo skroman, obična hrana bila mu je hljeb i voda. Ponekad se mjesecima nije naložila vatra na njegovom ognjištu. O njemu s ponosom govore ...

Dobar čovjek. Kako bih rekao, nešto je u njemu bolje od ma koje vrste privlačnosti, inače ga njegovi sirovi Arapi, koji su se pod njegovim vođstvom borili 23 godine, ne bi toliko poštovali. To su bili sirovi ljudi koji bi često zametali kavgu s divljom iskrenošću, bez prave vrline i čovječnosti i niko ne bi mogao njima upravljati i komandovati. Nijednog vladara u njegovoj kraljevskoj odori ne bi oni tako slušali kao ovog čovjeka koji je išao u ogrtaču kojeg je on sam napravio. Za tih dvadeset i tri godine iskušenja smatram da je trebalo biti pravi heroj.

Ti Arapi, čovjek Muhammed i ono stoljeće - nije li to sve kao jedna iskra što je pala u jedan svijet čiji je pijesak izgledao crn i nezapažen, i gle - taj pijesak se pokazao kao barut koji je zasvijetlio visoko u nebo - od Delhija do Granade.“

Lav Nikolajevič Tolstoj za Muhammeda a.s. reče: „Nema nikakve sumnje u to da je Vjerovjesnik Muhamed jedan od najvećih reformatora čovječanstva. Pripada mu najveća slava jer je on čovječanstvo uputio istinskom svijetlu, pravdi i miru, jer je spriječio prolivanje nedužne ljudske krvi i tako otvorio put ka napretku i civilizaciji. Ovo veliko djelo nije mogao izvesti niko drugi do čovjek koji je imao nadnaravnu snagu, čovjek koji je dostojan svakog poštovanja, divljenja i pažnje.“

Francuski književnik Alfons de Lamartin o Muhammedu a.s. kaže: „Ako se uzme veličina cilja, mala količina sredstava i grandioznost rezultata, kao tri mjere ljudskog genija, ko bi se onda usudio da sa Muhamedom uporedi ijednog velikog čovjeka moderne historije.“

Velikom broju muslimana danas Muhammed a.s. nije uzor niti u jednom segmentu života, osim ako se ne radi o stvarima adeta naslijeđenim od predaka. U kulturi jela, pića, stanovanja, poslovanja, međuljudskim odnosima, politici, uzor su svi drugi osim njega. U tom kontekstu sjetit ćemo se hadisa u kome Muhammed a.s. upozorava pripadnike islama, pa kaže: *„Slijedit ćete običaje*

onih koji su bili prije vas, pedalj po pedalj, aršin po aršin, sve dotle da kad bi oni ušli u gušterovu rupu, vi biste ih slijedili.“ Rekli smo: „Božji Poslaniče, jesu li to Jevreji i kršćani?“ Odgovorio je: „A ko drugi!?“

Danas na djelu i jeste manifestacija spomenutog slijeđenja u čiji komentar se nećemo upuštati, budući da smo svakodnevno svjedoci ove pojave u raznim oblicima. Svako od nas ponaosob može sebe pronaći kao onog koji slijedi barem najmanji dio običaja spomenutih naroda, ma o kojem se segmentu radilo.

Od Enesa r.a. se prenosi da je Allahov Poslanik s.a.v.s. rekao: *„Nijedan od vas neće biti vjernik dok mu ja ne budem draži od njegovog roditelja, njegovog djeteta i cijeloga svijeta.“*

Zašto bi onaj koji je živio prije 14 vjekova bio današnjem muslimanu preči od roditelja, djece, pa i njega samoga?

Poslanstvo, djelovanje i borba Muhammeda a.s. uzrok su tome da danas postojimo kao muslimani, nosimo iman u srcu i muslimanska imena: Ahmed, Mehmed, Aiša…

Na Sudnjem danu roditelji, djeca i cio svijet brinut će samo o sebi, niko nikome neće moći niti željeti priteći u pomoć, nestat će ovosvjetskih veza i ljubavi, shodno ajetima kur’anske sure Abese:

„A kada dođe glas zaglušujući, na dan kada će čovjek od brata svoga pobjeći, i od majke svoje, i od oca svoga, i od druge svoje, i sinova svojih; toga dana će se svaki čovjek samo o sebi brinuti.“

Jedini koji će i tada brinuti za svoj ummet, koji se neće brinuti i voditi računa samo o sebi... U Sahihu-l-Muslimu nalazi se duži hadis, kojeg prenosi Ebu Hurejre, koji govori o molbi ljudi na Sudnjem danu upućene Božjim Poslanicima, a mi ćemo obratiti pažnju na dio hadisa koji govori o šefa’atu Muhammeda a.s.:

„Doći će kod mene i reći će: - Muhammede, ti si Allahov Poslanik. Ti si posljednji vjerovjesnik. Tebi je Allah oprostio sve grijehe. Zato se zauzmi za nas kod svoga Gospodara. Zar ne vidiš u čemu smo? Zar ne vidiš šta nas je zadesilo?

Tada ću krenuti i doći pod Arš. Past ću na sedždu svome Gospodaru. Tada će me Allah uputiti, pomoći mi i nadahnuti me kako da Ga slavim i zahvaljujem Mu se na način na koji nikog prije mene nije uputio. Zatim će reći: - Muhammede, podigni glavu! Traži, tvojoj molbi će biti udovoljeno. Zauzimaj se, tvoje zauzimanje će se uvažiti.

Podignut ću glavu i reći: - Gospodaru, moj ummet, moj ummet.

Tada će se reći: - Muhammede, uvedi u Džennet na desna džennetska vrata od svog ummeta one koji neće imati obračuna. Ostatak tvog ummeta će ući u Džennet kroz ostala vrata zajedno sa ostalim ljudima.

Tako mi Onoga u čijoj ruci je Muhammedov život, širina između dvije strane džennetskih vrata je koliko između Mekke i Hedžera ili između Mekke i Basre.“

Kako ne voljeti, ne slijediti ga? Ko zaslužuje da se više voli od njega, ko zaslužuje da mu se prednost da u odnosu na njega: „zvijezde“ Holivuda, MTV-a, fudbalskih terena širom svijeta, Džastin Biber, Ledi Gaga, Kristijano Ronaldo, Dejvid Bekam, Madona…

Svijet i svjetska pozornica danas bez Muhammeda a.s. nije i ne bi bila ista da je on danas među nama, kao što reče Džordž Bernard Šou: „Kada bi danas došao Muhammed, svjetski bi se problemi riješili dok bi čovjek popio šoljicu kahve.“

KLANJA , A LAŽE I KRADE

Neki kažu: „Ima muslimana koji klanjaju pet dnevnih namaza, ali opet varaju, lažu, nepravedni su. Kako je to moguće, ako je namaz programiranje ka dobru?“

ODGOVOR JE U KUR'ANU

Uzvišeni Allah kaže: „*Uspjeli su vjernici koji su u svojim namazima skrušeni.*“ (El-Mu'min, 1-2)

Arapska riječ *hašiun/skrušeni* je izvedena od riječi *hušu'un,* što znači: *strah i skrušenost*. Znači, oni koji namaz obavljaju skrušeno i sa strahom od Allaha, uspjet će i postići će velike koristi. Oni koji klanjaju površno, bez skrušenosti u namazu, neće ostvariti nikakve koristi od namaza. Taj mali broj muslimana, koji klanjaju a nisu dobri, namaz obavljaju površno, bez skrušenosti. Da bi neko bio skrušen u namazu mora poznavati značenje onoga što uči i izvršavati Allahove naredbe.

TRAGOVI NAMAZA

Ima muslimana koji obavljaju namaz, ali na njima nema nikakvog traga namaza. Kako ćete izvršiti naredbu koju ne razumijete? Morate poslušati Allahove naredbe da biste postigli koristi namaza. Zamislite da vam jedan od najredovnijih radnika koje imate dođe u kancelariju i počne vas hvaliti, ali kada ga nešto zaposlite, makar to bilo da vam donese čašu vode, on nastavlja sa hvaljenjem i ne odlazi po vodu. Kažete mu: „Ovo je veoma važno pismo. Odnesi ga na tu i tu adresu, hitno je!“ Ali, on se ne pomjera iz kancelarije i izgovara: "Ja sam poslušan gazdi. Moj gazda je najbolji!" Šta ćete uraditi? Hoćete li ga unaprijediti? Ne, istjerat ćete ga s posla.

PACIJENT MORA POŠTOVATI TERAPIJU

Mi smo Allahovi robovi. Moramo izvršavati Njegove naredbe. Nije dovoljno samo obavljati molitve. Kao kada ljekar napiše pacijentu recept koga se mora pridržavati, npr. mora uzimati terapiju tri puta dnevno. Pacijent uzme taj papir i redovno, sa najdubljim ubjeđenjem, čita taj recept tri puta dnevno, ali ne radi ono što u njemu piše: ne uzima tablete, niti poštuje terapiju. Da li će ozdraviti?

Da bismo od namaza imali koristi moramo slijediti uputstva koja čujemo u njemu. Neki ljudi obavljaju namaz, ali od njega nemaju nikakve koristi. Allah ih spominje u Kur'anu: „*Pa teško klanjačima koji su nemarni prema svome namazu, koji se samo pretvaraju, a nikome ništa ni u naruč ne daju!*“ (El-Maun, 4-7)

Ovakvi klanjaju samo da bi ih drugi vidjeli. Teško njima!

„*Kada (munafici) ustaju da namaz obavljaju, lijeno se dižu i prikazuju se svijetu, a Allaha samo malo spominju.*“ (En-Nisa, 142)

NEMA OPRAVDANJA ZA NEMAR PREMA NAMAZU

Namaz je stroga obaveza. Za ostavljanje namaza nema nikakvog opravdanja. Čak i kada putuje čovjek mora obaviti namaz, uz olakšicu skraćenja i spajanja namaza. Čak i na bojnom polju morate obavljati namaze.

„*Kada ti budeš među njima i s njima budeš htio obaviti namaz, neka jedna grupa s tobom klanja i neka oružje uzmu; i dok budu na sedždi, neka drugi budu iza vas, a onda neka dođe druga grupa koja nije klanjala i neka s tobom klanjaju, ali neka drže oružje svoje i oprezni budu!*“ (En-Nisa, 102)

„*Ako se budete bojali, onda klanjajte hodeći ili jašući! A kada budete sigurni, spominjite Allaha onako kako vas je On naučio o onome što niste znali.*“ (El-Bekare, 239)

„*A ako budete sigurni, namaz obavljajte u potpunosti, jer namaz je propisan vjernicima u određenim vremenskim razmacima!*“ (En-Nisa, 103)

Namaz je obavezan čak i bolesnima. Časni Kur'an kaže: „*...koji Allaha spominju stojeći, sjedeći i ležeći na bokovima.*“ (Ali Imran, 191)

Jedan bolesnik je došao Vjerovjesniku s.a.v.s. i pitao ga kako da obavlja namaz. Božji Poslanik mu odgovori: "Klanjaj stojeći. Ako ne možeš stojeći, klanjaj sjedeći. Ako ne možeš ni tako, klanjaj ležeći na stranu." (El-Buhari) Čak i kada ste bolesni nemate opravdanja za propuštene namaze. Možete klanjati i išaretom, ali namaz ne smijete propustiti. Časni Kur'an kaže: „*Vaši su zaštitnici samo Allah i Poslanik Njegov i vjernici koji ponizno namaz obavljaju i zekat daju.*“ (El-Maida, 55)

Poslanik s.a.v.s. je rekao: "Prvo zašta će čovjek na Sudnjem danu biti pitan je namaz." (Ebu Davud) „Razlika između muslimana i nevjernika je u napuštanju namaza.“ (Ebu Davud) Shodno ovim hadisima, ostavljač namaza je nevjernik. Časni Kur'an kaže: „*Oni će se u džennetskim baščama raspitivati o nevjernicima: 'Šta vas je u Sekar dovelo?› Reći će: 'Nismo bili od onih koji su namaze obavljali.*“ (El-Muddessir, 41-43)

Ibrahim a.s. je učio dovu: „*Gospodaru moj, daj da ja i neki potomci moji obavljamo namaz; Gospodaru naš, Ti usliši molbu moju!*“ (Ibrahim, 40)

Poznata je dova iz sure El-Bekare: „*Gospodaru naš, daj nam dobro na ovom i Drugom svijetu i sačuvaj nas od vatre paklene!*“ (El-Bekare, 201)

Reci: "Klanjanje moje, i obredi moji, i život moj, i smrt moja, posvećeni su Allahu, Gospodaru svjetova, Koji nema saučesnika; to mi je naređeno i ja sam prvi musliman.“ (El-En'am, 162-163)

DŽEHENNEM IMA SEDAM VRATA

Džehennem se nalazi ispod sedmog sloja Zemlje, u Sidžinu, a to je najniži i najtješnji sloj, za razliku od Dženneta koji je na najuzvišenijem i najprostranijem mjestu. Džehennemski slojevi su: Džehennem, Leza, El-Hutama, Es-Seir, Sekar, El-Džehim, El-Havije.

Kaže Allah dželle še'nuhu u 43. i 44. ajetu Sure El-Hidžr:

„Za sve njih mjesto sastanka Džehennem će biti, On ima sedam kapija i kroz svaku će određen broj njih proći."

Komentirajući citirane ajete, Ikrime je rekao: „To znači da džehennemska vatra ima sedam slojeva."

A Katade je za isti ajet rekao: „Tako mi Allaha, to su stepeni ili slojevi na temelju njihovih djela koja su radili."

U hadisu stoji da se džehennemska vrata otvaraju svaki dan sredinom dana dok ih ne nastane stanovnici Džehennema. Prenosi se da je Habab ibn Eret vidio čovjeka koji je klanjao u sred dana, pa mu je to zabranio rekavši da je to trenutak kada se otvaraju džehennemske kapije i to je odušak Džehennema dok ne bude naseljen svojim stanovnicima.

Džehennem se nalazi ispod sedmog sloja Zemlje, u Sidžinu, a to je najniži i najtješnji sloj, za razliku od Dženneta koji je na najuzvišenijem i najprostranijem mjestu.

Džehennemski slojevi su: Džehennem, Leza, El-Hutama, Es-Seir, Sekar, El-Džehim, El-Havije.

1. Džehennem:

Allah dželle še›nuhu, kaže u 13. i 14. ajetu Sure Et-Tur:

„Na dan kada će grubo u vatru džehennemsku biti gurnuti! Ovo je vatra koju ste poricali."

Dakle, toga dana će poricatelji Allahove istine biti pozvani u Džehennem i bit će u njega strmoglavljeni.

2. Leza (Buktinja):

Ovaj termin spominje se u 15. i 16. ajetu sure El-Me›aridž:

„Nikada! Ona će buktinja (Leza) sama biti, ona će udove čupati."

To je, braćo i sestre, vatra koja će spržiti sve što se pred njom nađe, a tijelo ljudsko će se u njoj raspadati.

3. El-Hutama (Vatra razbuktana):

Ovo ime Džehennema spomenuto je u ajetima 4-9. sure El-Humeze:

„A ne valja tako! On će sigurno biti bačen u džehennem Hutamu! A znaš li ti šta je Hutama? Vatra Allahova razbuktana, koja će do srca dopirati. Ona će iznad njih biti zatvorena, plamenim stubovima zasvođena."

Džehennemska vatra nazvana je El-Hutama, jer ona u potpunosti uništava ono što u nju upadne. To je vatra koja će dopirati do ljudskih srca i proizvoditi nepodnošljiv bol. Iznad džehennemlija će biti vatreni svod, a vrata džehennemska bit će zaključana, tako

da neće imati kuda pobjeći.

4. Es-Seir (Oganj razbuktali):

Allah dželle še›nuhu objavio je u 7. ajetu sure Eš-Šura:

„Eto tako Mi tebi objavljujemo Kur'an, na arapskom jeziku, da bi opominjao Meku i one oko nje i upozorio na Dan kada će se skupiti – u koji nema nikakve sumnje. Jedni će u Džennet, a drugi u Es-Seir (Džehennem)."

Poruka ajeta je sljedeća: Kao što smo objavljivali poslanicima prije tebe, svakog od njih poslali smo narodu njegovom kako bi ih pozivali na jeziku koji razumiju i kako bi oni shvatili poziv i poruku. Tako isto tebi objavljujemo Kur'an, na čistom arapskom jeziku, da upozoriš stanovnike Meke i ostale ljude, da ih upozoriš na Allahovu kaznu na Sudnjem danu, kada Allah sakupi sve narode da odgovaraju za svoja djela. To je Dan u koji nema sumnje i u tom Danu svako će dobiti što je zaslužio.

5. Sekar (Vatra koja ništa neće poštedjeti):

Ovaj termin spomenut je u ajetima 26-30. sure El-Muddesir:

„U Sekar ću Ja njega baciti, a znaš li ti šta je Sekar? Ništa on neće poštedjeti, kože će crnim učiniti., nad njim su devetnaest."

Svaki čovjek će toga dana odgovarati za zalog koji mu je povjeren, a to je njegov život, osim sretnika kojima će knjiga njihovih djela biti data u desnu ruku. Oni će se osloboditi zaloga dobrim djelima na dunjaluku i oni će u Džennetu pitati jedni za druge. Tako i kada ih vide u Džehennemu, upitat će ih šta ih je u Sekar odvelo. Oni će im odgovoriti da nisu bili vjernici koji su obavljali namaz, nisu pomagali slabe i siromašne, već su bili prijatelji i pomagači lažljivcima, izrugivali su se vjernicima i ismijavali se s vjerom, lažno su svjedočili, govorili su ono što nisu radili, nisu vjerovali u Sudnji dan i proživljenje, niti u nagradu i kaznu dok im smrt nije došla i onda su shvatili da su Allahovi poslanici donosili istinu, ali im je bilo kasno.

6. El-Džehim (Rasplamsala vatra):

U Suri El-Hakka, u ajetima 30-34. stoji:

„Držite ga i u okove okujte, zatim ga u vatri (El-Džehim) pržite, a onda ga u sindžire sedamdeset lakata duge vežite, jer on u Allaha Velikog nije vjerovao i da se nahrani nevoljnik nije podsticao."

U predaji stoji da će čuvaru Džehennema biti rečeno: „Uzmite ovog nevjernika, sindžirima mu vežite ruke na potiljak, zatim ga bacite u Džehim, da osjeti džehennemsku vrelinu i žestinu!"

7. El-Havije (Džehennemski bezdan):

Ovo ime Džehennema spominje se u ajetima 8-11. sure El-Karia:

„A onaj kod koga njegova dobra djela budu lahka, boravište će bezdan biti. A znaš li ti šta će to biti? Vatra užarena!"

Braćo i sestre, razmišljajmo o Džehennemu i čuvajmo se djela koja nas, ne dao Allah, u njega mogu uvesti, izvršavajmo farzove i sunnete, a posebno vas podsjećam na obavezu redovnog obavljanja namaza, bez čega nema istinskog mu›mina, natječimo se u dobru i žudimo za džennetima koji su nam obećani!

Molim Allaha dželle še'nuhu da nas učvrsti na putu islama, da obespravljene ljude, a posebno našu braću u Siriji i Palestini spasi zuluma zulumćara i da im skoru pobjedu, da našu djecu i potomke učini radostima naših očiju i srca i prvacima ummeta, da nam na Sudnjem danu oprosti grijehe, sakrije naše sramote, ukabuli dobra djela, sačuva džehennemske vatre i da nas u obećanim džennetima obraduje društvom poslanika, iskrenih, šehida i dobrih ljudi!

KAKO JE MALEHNI JUSUF POSTAO VELIKI VOJSKOVOĐA SALAHUDIN EJJUBI

Još u ranom djetinjstvu Jusuf je naučio Kur'an napamet i veliki broj Poslanikovih s.a.v.s. hadisa. Posjećivanje naučnih kružoka bila je njegova glavna i svakodnevna zadaća. No, i pored toga, njegov otac nije zapostavio ni Jusufov džihadski odgoj, pa je Jusuf vrlo rano savladao razne vojne vještine, a posebno rukovanje sabljom, jahanje konja i streljaštvo.

Junak ove priče, dječak Jusuf, rodio se i odrastao je u gradu Tikrit u krilu brižnih roditelja koji su mu posvetili svu svoju pažnju, odgajajući ga u duhu islama. Njihova želja i trud da malom Jusufu usade ljubav prema islamskoj nauci, lijepom ahlaku i džihadu kasnije će uroditi najljepšim plodovima. Otac mu se zvao Nedžmudin Ejub, nadaleko poznati mudžahid koji je cijeli svoj život proveo bdijući na granicama islamske države. Tadašnji sultan Nurudin Mahmud Zenki imenovao ga je upraviteljem Tikrita, a njegovog brata Esedudina za glavnog komandanta vojske u tom kraju. Još u ranom djetinjstvu Jusuf je naučio Kur'an napamet i veliki broj Poslanikovih s.a.v.s. hadisa. Posjećivanje naučnih kružoka bila je njegova glavna i svakodnevna zadaća. No, i pored toga, njegov otac nije zapostavio ni Jusufov džihadski odgoj, pa je Jusuf vrlo rano savladao razne vojne vještine, a posebno rukovanje sabljom, jahanje konja i streljaštvo. Kada je Jusuf navršio jedanaest godina otac je odlučio da ga pošalje u Šam, tačnije u grad Halep, da upotpuni svoju naobrazbu. Naime, u to vrijeme Tikrit je bio malo mjesto i nije se mogao poreditи sa Halepom ni po broju džamija, ni po broju vrsnih učenjaka. Tako se mladi Jusuf zaputio prema Halepu, priključivši se trgovačkoj karavani koja se kretala u tom pravcu. Ejub je sa sinom Jusufom poslao i jednog starijeg slugu da pazi na njega i da mu hizmet čini.

U BRDIMA SAFVANA

Jusuf je, pored ljubavi prema islamskoj nauci i vojnim vještinama, imao još jednu ljubav. On je mnogo volio golubove, posebno one dresirane, pismonoše. Otac mu je kupio više takvih golubova i on se brinuo o njima. Uživao je dok ih je gledao kako lete od mjesta do mjesta i nose poruke koje je on po njima slao. Nije ih zaboravio ni kad je krenuo u Halep. Ponio je nekoliko njih kako bi mogao slati pisma ocu i majci i, kada to bude potrebno, obavještavati ih o svome stanju. Stavio ih je u drveni sanduk nalik na kavez u koji je prethodno dodao hranu i vodu, a zatim je sanduk stavio u kola na kraju karavene.

Međutim, put prema Halepu nije bio siguran. Skupine naoružanih kršćanskih razbojnika često su krstarile na tom putu i presretale i pljačkale karavane. Kada se karavana našla na padinama Safvana, Jusuf je osjetio da se putnici kreću polahko i tiho. Iznenadila ga je ta grobna tišina, pa je došao do svoga sluge i pitao ga o čemu se radi. Sluga mu je, stavljajući prst na svoje usne kao znak upozorenja, tihim glasom rekao: „U opasnosti smo! Iza ovog brda je naoružana kršćanska skupina, pa moramo biti tihi kako nas ne bi otkrili." Jusuf je poslušao savjet i ponašao se kao i ostali putnici, moleći Allaha da ih spasi razbojnika i da sretno stignu u Halep. Da bi se što bolje osigurali i spriječili bilo kakvu buku i glasove koji bi ih mogli otkriti, putnici su zađemali konje, a devama stavili poveze preko usta. Toliko su pazili na svoje kretanje da je Jusufu u jednom trenutku izgledalo kao da ljudi ne staju na zemlju. Međutim, ni sva ta silna opreznost nije im pomogla. Ubrzo se iza brda pojavila skupina konjanika sa isukanim sabljama, uzvikujući: „Stanite, ili ćemo vas gađati strijelama i kopljima!" Muslimanska karavana se odmah zaustavila, a kršćanski razbojnici su ih brzo opkolili. Upozorili su putnike da ne pružaju otpor i da svi sjašu s konja. Sluga Jusufov se više brinuo za Jusufa nego za sebe. U jednom trenutku mu je prišao i rekao: „Nemoj nipošto otkrivati ko si i čiji si sin, jer bi te oni u tom slučaju sigurno ubili ili zarobili kako bi od tvoga oca tražili zlato kao otkup." Jusuf je obećao da im neće otkriti tu tajnu, i još je pitao slugu gdje se tačno nalaze i koliko su udaljeni od Tikrita? Sluga je odgovorio: „Nalazimo se u brdima Safvana, a od Tikrita smo daleko nekih pedesetak kilometara." „Odlično brate, odlično" - odgovori mu Jusuf. Sluga nije shvatio šta je Jusuf time želio reći. Nakon toga Jusuf je ostavio slugu i otišao na začelje karavane do kola u kojima su bili njegovi golubovi, a sluga je mislio da se pridružio ženskom dijelu karavane gdje je bilo još djece. No nije dugo potrajalo, a on se ponovo vratio na čelo kolone. Sluga mu je rekao da se vrati nazad, ali on nije poslušao. Stao je i posmatrao kršćanske razbojnike koji su se spremali da opljačkaju karavanu i ponize muslimane. Poželio je tada da ima sablju sa sobom i da im se suprotstavi. Bilo mu je drago što nije osjetio ni malo straha. Vođa razbojničke skupine stao je pred karavanu i uzviknuo: „Vi ste sada na kršćanskoj zemlji i morate platiti porez ukoliko želite nastaviti putovanje. Zahtijevamo da na ime poreza svaki vaš muškarac plati deset zlatnika, svaka žena pet zlatnika, a svako dijete dva zlatnika. Osim toga, obavezni ste nam predati po pola vaših tovara. Od onoga ko se na bilo koji način suprotstavi i pobuni uzet ćemo svu robu i bit će ubijen. Jeste li čuli što sam rekao?" U tom trenutku sluga je pogledao u malog Jusufa i primijetio srdžbu i bijes na njegovom licu. Pobojao se da ne učini nepromišljen potez, pa mu je ponovo prišao i upozorio ga da ni slučajno ne otkriva svoje porijeklo i da ne učini ništa nepromišljeno što bi moglo koštati sve putnike.

Tada su dvojica kršćanskih konjanika sjahali s konja i zabili svoja koplja u zemlju, a treće koplje stavili

odozgo kao prečku. Zatim se jedan od njih obratio muslimanima, rekavši: „Svako od vas najprije mora proći ispod ovog koplja pognute glave, a onda platiti dogovoreni porez." Ostali razbojnici su se grohotom smijali. Onoj dvojici razbojnika pridružio se i treći, koji je dobio zadatak da drži gornje koplje i da ga s vremena na vrijeme spušta što niže tako da su neki muslimani morali prolaziti ispod koplja četveronoške. Jusuf je posmatrao taj ponižavajući prizor dok su se muslimani šutke provlačili ispod koplja, a zatim ponizno davali zlatnike vođi razbojničke skupine. A onda se u njemu nešto prelomilo, nije više mogao trpjeti to poniženje, pa je iz sveg glasa povikao: „Dosta je ponižavanja, zločinci! Zar nemate nimalo milosti ni prema starim ljudima, ni prema ženama i djeci?!" Kršćanskim razbojnicima je to izgledalo zabavno, pa su mu rekli: „Šuti mali, i ti ćeš morat proći ispod ovog koplja. Uskoro ćemo vidjeti tu tvoju hrabrost." Zatim ga je njihov vođa pozvao, uzviknuvši: „Hajde momčino! Hajde junačino! Pokaži se, ovo je tvoj trenutak. Znaj da ti nećeš proći ispod ovog koplja ni pognute glave ni četveronoške, već ćeš morat puzati." Naredio je onom što je držao koplje da ga spusti skoro do zemlje tako da dječak ne može proći osim puzeći. Onda se ponovo obratio Jusufu: „Hajde prolazi, šta čekaš!" Jusuf ga je odmjeravao krajem oka, ali se nije ni pomjerio s mjesta. Razbojnik je povikao: „Čuješ li glupane šta ti govorim? Prolazi ispod koplja ili ćeš platiti za svoje ponašanje i biti pouka svima ostalima!"

HRABRO DRŽANJE

Svi su očekivali dječakovu reakciju i čekali da krene prema koplju, ali umjesto toga čuli su dostojanstveni i u isto vrijeme britki Jusufov glas: „Zapamti nitkove da ja ne saginjem glavu niti na sedždu padam ikom drugom osim Allahu dž.š." Kada je to čuo, Jusufov sluga zamalo se nije onesvijestio od straha. Pritrčao je dječaku i molio ga da ih posluša prije nego ga ubiju. No, hrabri dječak nije odustajao, samo je rekao: „Neću puzati ispod ovog koplja, pa neka me odmah ubiju." Tada je vođa razbojnika prišao Jusufu jašući na svome konju i ljutito ga upitao: „Ko si ti da mi prkosiš? Vidiš li koliko si nas zadržao! Izvrši naređenje ili ću te ubit!" I ostali putnici su ga ubjeđivali da učini što mu se naređuje, ali ih Jusuf nije slušao. Za to vrijeme vođa razbojničke skupine se sve više primicao Jusufu kružeći oko njega na svom konju ne bi li ga uplašio, ali se dječak nije pomjerao. Onda je sišao s konja i u lice mu zaurlao: „Šta ti sebi umišljaš? Ovog trenutka ću te ubiti ako ne prođeš puzeći ispod ovog koplja!" Jusuf nije reagovao. Čak ni onda kada je razbojnik podigao sablju kao da će ga posjeći. Jusuf ga je gledao direktno u oči kao da se ništa ne dešava i kao da se razbojnikova naredba ne odnosi na njega. Razbojnik je bio izvan sebe od srdžbe. Zabio je sablju u zemlju, uzvikujući: „Ovako tvrdoglavo dijete još nisam vidio! Zahvali Bogu što si dijete, inače bih ti glavu odsjekao!" Kada je vidio da ga ne može zaplašiti, pribjegao je lukavštini i rekao mu: „Smanjit ćemo iznos koji trebaš platit, ali ćeš morat dva puta puzati ispod koplja." „Neću to nikada učiniti" - odgovori Jusuf. „Šta si rekao" - upita razbojnik. „To što si čuo" - odgovori Jusuf. Razbojnik mu tada reče: „U tom slučaju ćeš, umjesto dva, platiti pet zlatnika kao porez." „Ništa ja tebi neću platiti" - odbrusi mu Jusuf. Kada je vidio da je vrag odnio šalu, sluga je uzeo pet zlatnika i krenuo da ih preda vođi razbojnika, ali ga je zaustavio Jusufov prijeteći glas: „Vrati se na svoje mjesto i ne daj mu ništa!" Putnicima je već bilo ponestalo strpljenja, pa su molili slugu Jusufovog da pokuša da ga urazumi i da konačno riješe problem i nastave putovanje. Nakon toga sluga je prišao Jusufu i pitao ga šta je razlog tolikog inata i zašto svim putnicima stvara problem? On mu je odgovorio: „Sačekaj još samo malo, pa će ti sve biti jasno." I uistinu, njih dvojica nisu ni završili razgovor, a muslimanska konjica, predvođena Jusufovim babom i amidžom, stigla je na lice mjesta i sa svih strana opkolila kršćanske razbojnike. Kad su ih ugledali, muslimani su u jedan glas uzviknuli: „Allahu ekber! Allahu ekber!" Kršćanski razbojnici su bili zatečeni i prestravljeni. Mudžahidi su ih brzo razoružali i povezali, a zatim vratili muslimanima novac i robu koju su im bili uzeli. Kad su završili sa razbojnicima, Ejjub se obratio muslimanima, rekavši: „Hvala Allahu što ste svi dobro i zdravo, a gdje mi je sin Jusuf?" „Ovdje sam, babo" - uzviknu radosno Jusuf. Zatim je prišao babu i amidži i zahvalio im se na uspješnoj akciji. Otac mu je rekao: „Sinčiću, Hvala Allahu, a zatim tvojim golubovima koji su mi na vrijeme donijeli tvoje pismo."

Tako se završio ovaj događaj sa malim Jusufom, koji je mnogo godina kasnije oslobodio Kuds od krstaša i ostao upamćen kao veliki muslimanski vojskovođa pod imenom Salahudin Ejjubi.

Sudski epilog - akademik Rastoder i dr. Andrijašević

HARANGA PROTJERIVANJA AKADEMIKA RASTODERA IZ CRNE GORE ANDRIJAŠEVIĆ OSTAJE BEZ DOKTORATA

Upovodu slučaja sudskog spora, koji je plasiran preko dnevnika „Vijesti“ i drugih medija u Crnoj Gori, a koji je pokrenuo dr. **Živko Andrijašević** protiv svog mentora akademika prof. dr. **Šerba Rastodera,** za zaštitu autorskih prava, gdje je Osnovni sud u Baru „prosudio“ u korist tužitelja, kao pratilac zbivanja u Crnoj Gori i šire želim javnosti nepristrasno iznijeti svoj stav.

Iz objavljenih tekstova nisam spoznao kakav je stručni nalaz vještaka, niti znam koja su njihova znanstvena zvanja i koje su specijalnosti! Zato ne mogu procjenjivati o čitavom procesu koji će, prema svemu sudeći, potrajati, jer je u pitanju montirana haranga protiv Bošnjaka u Crnoj Gori koji se nalaze na visokim funkcijama, a sada je došao red i na akademika prof. dr. Šerba Rastodera.

Najprije, želim se „zahvaliti“ gospodinu dr. Š. Rastodreru na pomoći koju je pružio mojim progoniteljima 1991. i početkom 1992. godine prošlog stoljeća, prilikom mog montiranog udaljavanja (iz političkih razloga) sa Univerziteta Crne Gore. U tom vremenu prof. Š. Rastoder je podržavao srbovanje na Filozofskom fakultetu gdje su elitne filozofske discipline predavali pravoslavni svećenici. Jasno, u takvom osinjaku ja nisam mogao opstati. Shvatio sam da je ta sredina zatrovana Miloševićevim diktatorskim režimom. Tada sam svoj azil duha našao u srcu slobodnog mišljenja, u Novom Pazaru, gdje sam sa kolegama pripremao plodno tlo za osnivanje Univerziteta u Sandžaku. Kao što je poznato, zahvaljujući glavnom muftiji Muamer-ef. Zukorliću i njegovom međunarodnom angažmanu, zvanično je utemeljen Internacionalni univerzitet u Novom Pazaru, koji je počeo sa radom 30. marta 2002. godine. Da podsjetim, radi se o veoma afirmiranom otvorenom univerzitetu, koji se nalazi na mnogo visočijem mjestu na zvaničnim svjetskim listama univerziteta od Univerziteta Crne Gore. Na istom Univerzitetu radim od osnivanja i gostujući sam profesor, kao i po pozivu predajem na mnogim univerzitetima u okruženju i u svijetu, tako da sam doživio veliku afirmaciju, što bi želio da ima i prof. Rastoder.

Dalje, na ovom Univerzitetu predaje preko 30 profesora sa Univerziteta Crne Gore i drugih univerzitetskih jedinica, među kojima ima izuzetno glasovitih imena, koji su nekada radili sa mnom i kolegom Rastoderom na Filozofskom fakultetu u Nikšiću, te na Pravnom fakultetu u Podgorici. Ovom prilikom navest ću samo neka imena stalnih i gostujućih profesora iz Crne Gore na Univerzitetu u Novom Pazaru: prof. dr. Bojka Đukanović, prof. dr. Vladimir Krivokapić, prof. emeritus dr David Dašić, prof. dr Vuk Ognjanović, prof. dr Miodrag Jović, prof. dr. Sefer Međedović, prof. dr. Bećir Kalač, dr. Srđan Vukadinović, prof. dr. Miloš Babović, prof. dr. Petar Bojović, prof. dr. Žarko Lekić, prof. dr. Safet Kalač, prof. dr. Husnija Biboljica, prof. dr. Biljana Milatović, dr. Aleksandra Nikčević, doc. Dr. Marija Knežević, prof. dr. Miodrag Jovanović, prof. dr. Đorđe Blažić, prof. dr. Savo Marković, doc. dr. Ranko Vukić, doc. dr. Zoran Žižić, doc. dr. Draško Došljak, prof. dr. Nuho Muratović, doc. dr. Jelena Lekić, doc. dr. Dragan Folić, prof. dr. Bećir Šabotić, doc. dr. Safet Muković, doc. dr. Ajsela Tutić, doc. dr. Ibro Skenderović, doc. dr. Aleksandar Ivanović i drugi. Ove činjenice, govore mnogo o otvorenosti Univerziteta u Novom Pazaru. Jasno, svi ovi spomenuti profesori mogu javno da iznesu svoje stavove da li sam u pravu ili nisam.

Prema tome, radi se o Univerzitetu koji nema nacionalne predrasude prema znanstvenicima i profesorima iz drugih etnosa, već na njemu predaju renomirani stručnjaci i eksperti iz drugih zemlja, kako Zapada, tako i Istoka. U tom smislu, obzirom da se nametnutim sudskim epilogom i ukupnom atmosferom u Crnoj Gori priprema udaljavanje profesora historije Rastodera sa Univerziteta Crne Gore samo zato što je član BANU - Bošnjačke akademije nauka umjetnosti sa sjedištem u Novom Pazaru i Sarajevu i što se naknadno zamjerio svom učeniku Andrijaševiću, kojeg je na brzu ruku proizveo u doktora nauka, ne znam koji bi drugi bio relevantan razlog. Jer u dosadašnjem radu prof. Rastoder je predano akribijski istraživao i objavljivao crnogorsku historiju, dok su mnogi crnogorski historičari drijemali i spavali, jer nisu znali kako će se završiti referendumska ujdurma oko daljeg statusa Crne Gore. U tom smislu, pitanje je dana kada će biti prognan sa Univerziteta Crne Gore prof. Rastoder.

Kao njegov bivši kolega i sunarodnik (kako saznajem u novije vrijeme se deklarira kao Bošnjak), slobodan sam, shvatajući njegovu ugroženost, da dignem glas kao Bošnjak za Bošnjaka, te kao član Savjeta Univerziteta u Novom Pazaru pozvati profesora Rastodera da ne dozvoli dalje ponižavanje i da prije zvaničnog udaljavanja sa Univerziteta Crne Gore dođe u Sandžak, gdje će slobodno predavati, jer je već akademik BANU, te mu mogu obezbijediti mjesto profesora u sva izborna zvanja i da bude šef Katedre za historiju Sandžaka. Neka on konačno shvati da je došlo vrijeme da razumije smisao hadisa Muhammeda a.s. koji je rekao: „*Dobro se čuvaj onoga kome si učinio dobro*!“

Zasigurno, govorim kao profesor etike, da za čovjeka nema ništa gore, a posebno za intelektualaca, nego da doživi amoralni stav da se proglasi lopovom, kao što je to Andrijašević preko Barskog suda uspio. Bezbeli, plagijat nije ništa drugo do intelektualna krađa, a nastala je još u vaktu i zemanu antičkog Rima, pa se razvijala i traje sve do danas. A Crna Gora nema relevantan zakon o autorskom pravu. U tom kontekstu, da li je sud u Baru donio relevantnu i istinitu odluku ili nije, nije naše da prosuđujemo. Da li će ta odluka postati pravomoćna – to za siromaha akademika Rastodera više nije bitno, jer je bruka pukla i nju ne može ispraviti nikakva sudska odluka. Ako je prof. Rastoder bio mentor, a jeste, Andrijaševiću se ovdje dogodio paradoks, moralni paradoks, gdje je učenik napao profesora, optužujući ga da mu je ukrao umni rad. To je već diskutabilno pitanje koje ruši temelje institucije na kojem je branjen doktorat. Shodno tome, mentor treba da povuče potez i preispita validnost doktorata svog učenika, jer su time narušeni svi univerzitetski kriterijumi.

Ovim činom Andrijaševiću ne preostaje ništa drugo nego da na nekom drugom univerzitetu prijavi doktorsku disertaciju, na kojem će prestati da bude sjenka profesora Š. Rastodera. Tim činom proširuje se problem ovog sudskog slučaja, koji može imati dalekosežne konsekvence po društveni i univerzitetski život Crne Gore. Dobili smo saznanje od jednog zvučnog imena iz CANU da su Rastoder i Andrijašević „bili u velikoj ljubavi“, zatim dijelili su kabinet na Fakultetu, ali je između njih nešto puklo, vjerovatno po nečijem diktatu, rekao nam je izvor koji je želio da ostane anoniman! Jasno, Andrijašević je Rastoderova najveća greška, zaključak je crnogorskog akademika.

Na kraju, zvanično ću pokrenuti inicijativu sa renomiranim historičarima Crne Gore, koji imaju međunarodnu reputaciju, da se Živku Andrijaševiću poništi doktorat, koji je stečen pod mentorstvom prof. dr. Š. Rastodera. S druge strane, istovremeno ću preispitati okolnosti ko je stvarni autor publikacije *Pokrštavanje muslimana u Plavu 1913. godine*, koju je podgorički „Almanah“ objavio kao autorstvo Živka Andrijaševića!? Pouzdano znam da taj autor nije boravio u Plavu i koristio relevantnu arhivsku građu u vezi ovog slučaja. Tekst te knjige je objavljen manipulantskom metodom uoči izbora, kako bi vlastodršci obmanjivali bošnjačke birače za zločin za koji se zvanična Crna Gora nikada nije izvinila.

U tom pravcu, treba dalje promišljati pozadinu protjerivanja akademika Š. Rastodera sa Univerziteta Crne Gore. Zacijelo, onaj koji udari na svog mentora, kao duhovnog oca, ustvari, udario je na svoga baba. Možda je Andrijašević ishitreno ovo sve podigao na taj neželjeni nivo, jer vjerovatno je stekao novog mentora, pa mu je taj novi stavio ove nebuloze u zadatak. Ako je tako, to mu je presuda, odnosno, duhovno samoubistvo.

ŠEJH ARIFI POZIVA ARAPE I MUSLIMANE NA INVESTIRANJE U EGIPAT

Dr. Muhammed Arifi, član Svjetske unije islamskih učenjaka, pozvao je Arape i muslimane da investiraju u Egipat uvjeravajući da je Egipat pokretač i vođa koji mora ponovo preuzeti svoje mjesto nad upravljanjem. I još je rekao u svojoj hutbi održanoj u džamiji Amr ibn El-'Asa u Kairu: „Egipat je spreman da postane jaka država sa onim što posjeduje od energije i moći, uporišta i znanja sa iskustvom u različitim vjerskim, ekonomskim i naučnim poljima te da Egipat ništa manje nije odgovoran od Koreje, ili Malezije ili Turske za jedinstvo safova i riječi svog naroda, stanovništva i njegovih stranaka i poštovanja prema egipatskom narodu, te se traži od njega da povrati Egiptu ulogu vođe koja mu je godinama prethodila i na čemu mu je svijet posvjedočio."

Zatim, ukazao je na to da je Egipat bio začetnik, pokretač i vođa islamskom svijetu sa svojom ulemom i znanjem preko 400 godina, te da je bio preplavljen tragačima znanja (studentima).

Zatim je dr. Arifi još spomenuo da je prvi koji je osmislio put između Meke i Džede bio Egipćanin, da je prva naučna akademija u Saudijskoj Arabiji osnovana zahvaljujući upravo Egipćaninu, zatim da je svojevremeno ulogu imama u dva harema (mekanskom i medinskom) dobio upravo Egipćanin, što je bio prvi slučaj do tada da je ulogu imama preuzeo neko ko nije Saudijac, ukazujući na to da je šejh Abdu-z-Zahir Es-Sem' iz Aleksandrije svojevremeno postao imam u mekanskom Haremu i da je on bio prvi koji je koristio mikrofon u njemu.

Zatim, klanjače u Poslanikovoj džamiji je, između ostalih, predvodio i šejh Muhammed Abdu-r-Ragib Hamza. Potom, šejh Abdu-l-Muhejmin Ebu-s-Sem' je učestvovao u osnivanju Alijanse, Saveza islamskog svijeta i bio je prvi koji je televizijski sniman među ulemom mekanskog harema.

Potom je dr. Arifi ponovo uputio poziv Egipćanima i svim njihovim skupinama, strankama, svoj ulemi i misliocima da ujedine saf i da se okupe oko zajedničke riječi, upozoravajući ih na one koji pokušavaju da unesu fesad u život Egipćana i ukazujući pritom na snagu kojom raspolaže Egipat zbog svoje sposobnosti u različitim sferama da povrati time upravljanje koje mu je godinama pripadalo, a to je ono što mu je potvrdio i sam Poslanik a.s. u sahih hadisu, gdje je obavezao Egipat i njegov narod vjerujući da je on sačuvan i siguran Allahovom naredbom kao kolijevka poslanika i vjera.

Potom je dr. Arifi insistirao na osnivanju dobre i čvrste veze Egipta sa Saudijskom Arabijom i svim zemljama Perzijskog zaljeva uvjeravajući da niko neće moći raskinuti tu vezu, te da njegova posjeta Egiptu nema nikakav pozadinski cilj, već da je došao isključivo iz njegove ljubavi prema Egiptu, uzimajući u obzir njegov položaj, njegovu ulemu i njegov Al-Azhar.

EGIPAT: DEMONSTRANTI PROTESTOVALI PROTIV FRANCUSKE INTERVENCIJE U MALIJU

Više stotina demonstranata okupili su se u petak nakon džume namaza ispred Francuskog konzulata u egipatskom gradu Gizi, gdje su izrazili svoje nezadovoljstvo francuskom vojnom intervencijom u Maliju, javio je dopisnik Agencije „Anadolija". Demonstranti su uzvikivali parole „Mali nije ostavljen sam", te kako su „pravi teroristi ustvari oni koji vrše vojnu intervenciju u toj zemlji".

Okupljeni su nosili egipatsku zastavu na kojoj su bile napisane poruke podrške islamu i muslimanima.

Ekipe egipatskih sigurnosnih snaga poduzele su opsežne mjere sigurnosti u slučaju napada na zgradu Konzulata. Protest je organizovalo udruženje „Islamski tokovi" koje objedinjuje 22 muslimanska pokreta.

SIRIJA: U SUKOBIMA 160 STRADALIH, NAJVIŠE U DAMASKU

U napadima snaga odanih režimu predsjednika Bašara al-Asada i opozicije stradalo je 160 ljudi, i to u Damasku i okolini 58, Halepu 41, Deri 21, u Idlibu 16, Haseki devet, Hami sedam, Homsu troje, te u Rakki i Dejru'z Zor po dvije osobe i Kunejtri jedna osoba, saopćila je Međunarodna organizacija za nadgledanje poštivanja ljudskih prava u Siriji sa sjedištem u Londonu (SNHR).

Zatim, širom Halepa su organizovani protesti zbog napada na Građevinski fakultet Univerziteta u Halepu u kojem je stradalo najmanje 87 osoba, dok je teško ranjeno više od 160.

Na sirijskoj televiziji je također objavljeno da je u mjestu Deri na jugu Damaska došlo do eksplozije automobila bombe u blizini jedne džamije.

Sirijska novinska agencija saopćila je da je raketom pogođena i jedna zgrada koju su pod kontrolom držale režimske snage. Nema informacija o broju mrtvih i ranjenih.

ASAD PLAĆA MILITANTE ZA MASAKRE U SIRIJI

Šef Vijeća revolucije Hamza tvrdi da sirijska vlast ne isplaćuje plate uposlenicima javne uprave, a redovno plaća pripadnike plaćeničkih militantnih odreda Sebbiha.

Predsjednik Vijeća revolucije pri pobunjeničkim snagama Oslobodilačke vojske Sirije general Semi Hamza je u intervjuu za Agenciju „Anadolija" izjavio da sirijski režim predsjednika Bašara al-Asada plaća specijalne plaćeničke odrede za izvršavanje zločina i masakra nad narodom Sirije.

„Sirijska vlast ne isplaćuje plate uposlenicima javne uprave i državnim službenicima, a redovno plaća satnice, dnevnice i učinak pripadnicima plaćeničkih militantnih odreda Sebbiha za njihove svakodnevne masakre i zločine u Siriji" - rekao je Hamza.

Ističući da su napadi režimske vojske na civile u redovima ispred pekara, benzinskih pumpi i na kampus Univerziteta u Halepu samo pokazatelji neizbježnog pada Asadovog režima, Hamza je poručio da će pobunjeničke snage presjeći puteve snabdijevanja sirijske vojske i tako spriječiti zločine i masakre nad civilima Sirije.

SIRIJSKA DJECA U IZBJEGLIŠTVU: SNJEŠKO S NAPISOM "ASAD" I PAPUČOM NA LICU

Reporteri Agencije „Anadolija" posjetili su izbjeglički kamp Domiz u iračkom gradu Duhok i snimili borbu za goli opstanak koju na temperaturi i do minus 20 stepeni Celzijusa vode tamošnje sirijske izbjeglice.

Život izbjeglica je po svemu drugačiji od života drugih ljudi. Tako su i dječje igre drugačijeg sadržaja i motiva. Sirijska djeca u kampu Domiz se bosonoga igraju u snijegu i blatu, a Snješkovi koje ova djeca prave jasno i slikovito pokazuju njihovu čežnju za domom i srdžbu na sirijski režim na čelu sa predsjednikom Bašarom al-Asadom.

Tri maloljetna sirijska dječaka u kampu Domiz - Šehnez, Muhammed i Džihad - napravili su Snješka i na njega okačili natpis „Bašar al-Asad", a na njegovo lice su stavili papuču koja u bliskoistočnim kulturama simbolizira poniženje. Ovi dječaci su novinaru Agencije „Anadolija" kazali da je za njihovu patnju kriv upravo Assad i žele da što prije ode sa vlasti kako bi se oni vratili svojim kućama.

Neimaština, hladnoća i glad veliki su problemi ove djece koja često oboljevaju u neuslovnom kampu, a njihova jedina želja i san je povratak domovima i toplim posteljama.

„Život u kampu je težak. Naši roditelji su mnogo tužni. Neka se Asad i njegovi sljedbenici unište. Bio sam odličan učenik, a sada su moji snovi uništeni. Želim samo da se ovaj prokleti rat zaustavi“ - riječi su dvanaestogodišnjeg Šehneza Abdulaziza.

„Dragi Bože, neka Asad padne... I da se mi vratimo kući“ - svakodnevna je dova četvorogodišnjeg Muajeta Muhammeda.

ASAD POBJEGAO IZ DAMASKA I ŽIVI NA RUSKOM BRODU

Sirijski predsjednik Bašar al-Asad i njegova porodica žive pod zaštitom ruske mornarice, prenose britanski mediji.

Diktator Asad se navodno zajedno s porodicom preselio na ratni brod na sirijskoj obali. Navodno je izgubio povjerenje u vlastito obezbjeđenje i sada živi na brodu s porodicom, dok na sastanke u Damask u predsjedničku palatu putuje helikopterom.

Obavještajni izvori su kazali za saudijske dnevne novine „Al-Watan“ da predsjednika Sirije štite Rusi koji bi mu rado dali politički azil.

„Al-Watan“ piše da je jedan od glavnih razloga zbog čega je preselio s porodicom na brod to što je u strahu od napada na sebe i svoju porodicu. Također, njegova trenutna adresa je pogodna za brz bijeg u Moskvu ukoliko za to bude potrebe.

Rusija podržava Asadov režim od samih početaka pobune u toj zemlji, uprkos tome što je do sada stradalo oko 60.000 ljudi.

AL-ARABI: VRIJEME JE DA SE RAZVIJU VIZIJE ARAPSKIH MEDIJA

Na 44. sastanku Vijeća arapskih ministara informisanja, koji je organizovan u zgradi Arapske lige u Kairu, generalni sekretar Arapske lige Nebil al-Arabi rekao je da je vrijeme da se razviju vizije arapskih medija.

Na ovom sastanku je bilo riječi o članstvu medijskih organizacija koje pripadaju organizaciji Hezbolah u Libiji, poništavanju odluke o prijedlogu smanjenja cijena na pojedinim arapskim satelitima kao što su Arabsat i Nilsat, kao i o medijskim mehanizmima koji bi bili podrška za palestinske probleme.

„Nadamo se da ćemo stvoriti novi sistem koji će ići u prilog arapskom narodu, koji će ići u prilog potrebama naroda i koji će riješiti njihove probleme. Došlo je vrijeme za posebne pomake u arapskim medijima“ - kazao je A-Arabi.

On je također govorio i o istraživanjima koja su provedena u vezi sa napadima na različite arapske programe.

Ministar informisanja Egipta Salah Abdulmaksud rekao je da su arapski mediji važan faktor u prevazilaženju problema u regiji.

FATAH I HAMAS SE DOGOVORILI O PRIMJENI SPORAZUMA O POMIRENJU

Palestinski suparnički pokreti Fatah i Hamas dogovorili su se u Kairu da do kraja mjeseca ponovo počnu primjenjivati sporazum o pomirenju, izjavio je vođa delegacije Fataha Azem el-Ahmed.

„Fatah i Hamas su se dogovorili u Kairu, na nivou delegacija oba pokreta, o roku za primjenu palestinskog pomirenja“ - izjavio je telefonski Azem el-Ahmed, odgovoran za ovo pitanje u pokretu Fatah palestinskog predsjednika Mahmuda Abasa.

„Dogovorili smo se o mehanizmima i roku za okončanje podjela, jer je najvažnije obnavljanje operacija Centralne izborne komisije u pojasu Gaze najkasnije do 30. januara i njihov nastavak na Zapadnoj obali“ - dodao je on.

Zvaničnik Fataha je kazao da će se obnoviti konsultacije radi formiranja prijelazne vlade prije kraja mjeseca.

Dvije strane su se dogovorile da se 9. februara održe konsultacije za privremene rukovodeće instance Organizacija za oslobođenje Palestine zadužena je za integraciju Hamasa i pokreta Islamski džihad u ovu organizaciju, izjavio je Ahmed.

Skup je nastavak susreta Mahmuda Abasa i vođe Hamasa u egzilu Halida Mešala, 9. januara u Kairu, u toku kojeg su se dva lidera obavezala da će pokrenuti mirovni proces.

Fatah, koji upravlja autonomnim zonama na Zapadnoj obali, i Hamas koji kontroliše Gazu, potpisali su 27. aprila 2011. godine u Kairu sporazum o pomirenju, čije su odredbe ostale „mrtvo slovo na papiru“.

IZRAELSKI VOJNICI USMRTILI TINEJDŽERA

Izraelski vojnici usmrtili su 17-godišnjeg palestinskog dječaka kraj separacione barijere na Zapadnoj obali, saopćili su palestinski izvori.

Jedan školski drug žrtve kazao je da su učenici prišli barijeri koju je Izrael podigao duž, a djelimično i unutar Zapadne obale, da bacaju kamenje na vojnike. Vojnici su otvorili vatru ubivši Samira Avada iz sela Budrosa.

Ljekari u bolnici u Ramallahu kazali su da je on pogođen sa tri metka, a izraelska vojska nije odmah komentirala ovaj incident.

Izraelski mediji javljaju da je palestinski dječak pokušao preći u Izrael, ignorišući naredbe vojnika da stane i pucnje upozorenja ispaljene u vazduh.

Iraelski vojnici su otvorili vatru i usmrtili Palestinca za kojeg vojska tvrdi da je pokušao ući u Izrael sa juga okupirane Zapadne obale.

OBUSTAVA IZGRADNJE

Generalni sekretar Ujedinjenih naroda (UN) Ban Ki-Mun ponovio je poziv Izraelu da odustane od planova za izgradnju naselja na strateškom području E1 na okupiranoj Zapadnoj obali.

Zamjenik glasnogovornika UN-a Eduardo del Buej izjavio je da Ban „sa zabrinutošću prati“ obećanje izraelskog premijera Benjamina Netanjahua da će ostvariti planove o izgradnji novog naselja u tom području, prenio je AP.

Ban je, također, ponovio da su jevrejska naselja na Zapadnoj obali nelegalna po međunarodnom pravu.

On se osvrnuo na nedavne palestinske demonstracije na području E1 i evakuaciju demonstranata, koje su uglavnom protekle bez nasilja, apelujući na palestinske aktiviste da nastave miran protest i naglasivši da se njihovo pravo na takav protest mora poštovati.

„Ovo je posebno težak period za regiju. Svi zainteresovani moraju učiniti ozbiljan napor da se stvore uslovi za obnovu značajnih mirovnih pregovora i zaštiti budućnost mirovnog procesa koji je u opasnosti“ - poručio je Ban.

Palestinska uprava ističe da je zemlja u E1 neophodna kako bi buduća palestinska država bila povezana.

Ona upozorava na to da bi izraelska izgradnja na tom mjestu narušila mogućnost dvodržavnog rješenja izraelsko-palestinskog sukoba, odnosno da bi Zapadna obala bila podijeljena na dva dijela i da bi se omeo pristup Istočnom Jerusalemu.

PITANJE JERUSALEMA

Netanjahu je, međutim, istakao da on „neće dozvoliti da bilo ko naruši povezanost između Jerusalema i Maale Adumima“, velikog jevrejskog naselja na Zapadnoj obali.

Njegov je cilj da, zapravo, poveže to naselje s Jerusalemom, za kojeg izraelski lideri tvrde da će ujedinjen ostati kao vječni glavni grad Izraela.

Palestinci, međutim, žele u tom dijelu Jerusalema, kojeg je Izrael anektirao, proglasiti državu koja će obuhvatati Zapadnu obalu i pojas Gaze.

Izrael je najavio izgradnju hiljade novih domova za jevrejske naseljenike nakon što je Generalna skupština usvojila palestinski zahtjev za statusom države nečlanice u UN-u.

„HAJRAT“ POMOGAO PORODICI RADETINAC

Porodica Radetinac, koja živi u Prvomajskoj ulici u Novom Pazaru, zbog oronule krovne konstrukcije na svojoj porodičnoj kuci, kao i zbog loše izolacije dimnjaka, dovedena u iskušenje tako što je u njihovoj kući izbio požar. Vatra je progutala kompletnu kuhinju i jedan dio krova. Na svu sreću njeni članovi su prošli bez povreda.

Ekipa CHR „Hajrat“, čim je čula za ovaj slučaj, odmah je pozijaretila ovu porodicu i tom prilikom joj pružila pomoć u namirnicama, mesu i finansijskim sredstvima za rekonstrukciju oštećenog doma.

Porodica Radetinac nije krila zadovoljstvo i značaj pomoći koja im je pristigla u najtežim trenucima.

MUSLIMANI SANDŽAKA ZA MUSLIMANE SIRIJE

Muslimanska omladina angažovana u radu Muslimanskog omladinskog kluba - MOK pokrenula je početkom januara humanitarnu akciju za pomoć narodu Sirije.

Akcija je pokrenuta u Novom Pazaru postavljanjem štandova sa kutijama gdje građani mogu dati svoj dobrovoljni prilog za pomoć ugroženim muslimanima Sirije.

U Novom Pazaru je postavljeno oko dvadeset kutija u različitim ugostiteljskim objektima, a dva štanda su postavljena i na Trgu „Gazi Isa-bega“, kao i na pješačkoj zoni. U Tutinu su također postavljena dva štanda, a kako omladinci ističu akcija će se proširiti i na ostale sandžačke gradove.

Predviđeno je da prikupljanje humanitarne pomoći traje do kraja januara kada će prikupljena sredstva biti upućena u Siriju posredstvom turske humanitarne organizacije IHH, a osim kutija za priloge organizovana je i sedžada nakon džume namaza u sandžačkim džamijama.

Odziv građana, kako ističu omladinci MOK-a, je dobar i oni pozivaju sve Sandžaklije da daju sadaku i na taj način sačuvaju sebe i svoje porodice od belaja i teških iskušenja.

DEKAN FIS-A SA DELEGACIJOM POSJETIO ISLAMSKI FAKULTET U PRIŠTINI

Dvadeset godina od osnivanja Fakulteta za islamske studije u Prištini bio je povod svečanosti koja je organizirana u dvorani novoizgrađenog objekta tog fakulteta u centu Prištine. Brojnim gostima, profesorima i studentima obratio se dekan Fakulteta prof. dr. Ćazim Ćazimi. On je u svom obraćanju opisao dug i trnovit put u formiranju ove sada respektabilne ustanove, istakavši zadovoljstvo njenim uspjesima. Zahvalio se gostima na ukazanoj časti svojim dolaskom, a posebno delegacijama fakulteta iz Novog Pazara, Skoplja i Tirane.

Prisutnima se obratio muftija kosovski mr. Naim Trnava istakavši značaj Islamskog fakulteta za Islamsku zajednicu u Kosovu i njene vjernike. Trnava se također osvrnuo na značaj saradnje među islamskim fakultetima u regionu.

Svečanost je bila prilika da se uruče diplome svršenicima Fakulteta i zaslužnim pojedincima iz redova profesora. Plakete i diplome uručili su dekan Ćazimi i muftija Trnava. Nakon svečanog dijela dekan je priredio ručak za značajnije goste i zvanice u veleljepnom prištinskom hotelu „Viktorija“.

Informativna služba FIS-a

LJUBAV PREMA RESULULLAHU S.A.V.S.

Muslimanski omladinski klub u saradnji sa Medžlisom Islamske zajednice Tutin organizirao je predavanje za žene na temu „Ljubav prema Resulullahu s.a.v.s.“. Predavanje je održala studentica IV godine Fakulteta za islamske studije Meliha Preljević, 13.01.2013. god. nakon akšam namaza u Centralnoj džamiji u Tutinu.

Predavačica je na početku ukazala na važnost Muhammeda s.a.v.s. u životu svakog muslimana, na žrtvu koju je podnosio da bismo mi danas kušali ljepotu islama i na potrebu čovječanstva za slijeđenjem njegove prakse. Podsjetile smo se na dan kada će ljudi ići od jednog do drugog poslanika tražeći da se zauzimaju kod Gospodara, pa će ih svaki od njih odbiti, osim jednog, koji će svo vrijeme govoriti: „Allahu, moj Ummet!“.

Neka je hvala Allahu Koji nas je učinio ummetom Njegovog najboljeg roba, Njegovog najvoljenijeg stvorenja, ummetom Muhammeda a.s. Gospodaru, naše oči nisu vidjele Miljenika Tvoga, ali on je radost očiju naših! On je najbolji prijatelj kojeg nikada upoznali nismo. I nisu se srca naša napajala direktno iz usta njegovih, ali on je miljenik srca naših. Trpjet ćemo žeđ uz nadu da ćemo je utoliti iz ruke njegove!

Ovo sijelo uljepšala nam je svojim glasom studentica Zejna Plojović, učeći ilahiju o Allahovom miljeniku, sallallahu alejhi ve selem. Prisutni su imali priliku čuti i prelijep literalni rad na istu temu od Aldine Hanuša Ćindrak. Na samom kraju druženja ilahijom nas je počastila i polaznica mekteba „Reuda i Vildan“ Emina Ćosović.

Molimo Uzvišenog Gospodara da nam omogući još puno puta da se u Njegovo ime sastajemo, da svakim susretom ljubav prema Njegovom Poslaniku s.a.v.s. povećamo. Gospodaru naš, ako nas nisi učinio od onih koji su se na ovom svijetu družili sa Muhammedom s.a.v.s., podari nam njegovo društvo u Džennetu.

MEŠIHAT ISLAMSKE ZAJEDNICE U CRNOJ GORI

Odbor IZ-e Petnjica

raspisuje

KONKURS

za prijem imama, hatiba i mualima u džematu Trpezi - Kalica.

Kandidat treba da je završio medresu ili jedan od islamskih fakulteta.

Stan obezbijeđen, a plata po Pravilniku Islamske zajednice Petnjica.

mnogo je razloga da posjetite butik Tam Tam kids fashion

DJEČIJA KONFEKCIJA

kids fashion

Tam Tam

- KOMPLETAN BEBI PROGRAM
- GARDEROBA ZA DJECU DO 15 GODINA
- FARMERKE, TRENERKE, DUKSERICE, BADEN MANTILIĆI, HALJINICE ZA CURICE...

vodič kroz djetinjstvo vašeg djeteta

ul. Rifata Burdževića br. 10., Novi Pazar

DOO

UJKANOVIĆ

BEBI OPREMA

tel: 020/386-385
020/386-280
mob: 063/404-139

Ul. Veljka Vlahovića 18b
Novi Pazar

www.ujkanovic.com

OBERHAUZEN - NOVI PAZAR

AUTOBUSKI PRIJEVOZ

BERLIN - NOVI PAZAR

Preko: ESENA, DUISBURGA, DISELDORFA, KELNA, FRANKFURTA, MANHAJMA, ŠTUTGARTA, ULMA, MINHENA

Preko Slovenije: polazak subotom, povratak subotom

Preko Mađarske, Austrije (Beča): polazak utorkom, povratak srijedom

Tel: 0172/2774170

SPORTTURIST

GODIŠNJI ODMORI I LJETOVANJA
Turska, Tunis, Egipat, crnogorsko primorje
PUTOVANJA, EKSKURZIJE, IZLETI
PRODAJA AVIO-KARATA
SAJAMSKE I SPORTSKE MANIFESTACIJE

Novi Pazar, Amir-agin han
020/ 311 911
www.sportturist.com

Preko: LAJPCIGA, NIRNBERGA, REGENSBURGA, BEČA Polazak petkom, povratak utorkom

Tel: 0172/311 36 29

Bestattungsdienst „Džanković“

Mi Vam nudimo:
Prijevoz dženaza iz svih Evropskih zemalja za BiH, Sandžak, Crnu Goru, Kosovo i druga odredišta, sređivanje dokumentacije, prijevoz specijalnim pogrebnim vozilom, najpovoljnije usluge
Opremanje i prijevoz obavlja Suljo ef. Džanković.

Kontakt telefoni:
+49/4065033854
+381/20315800
+381/644434312

Suljo ef. Džanković:
+49/17649016539

~~1.750 din.~~

1.000 din.

El-Kelimeh

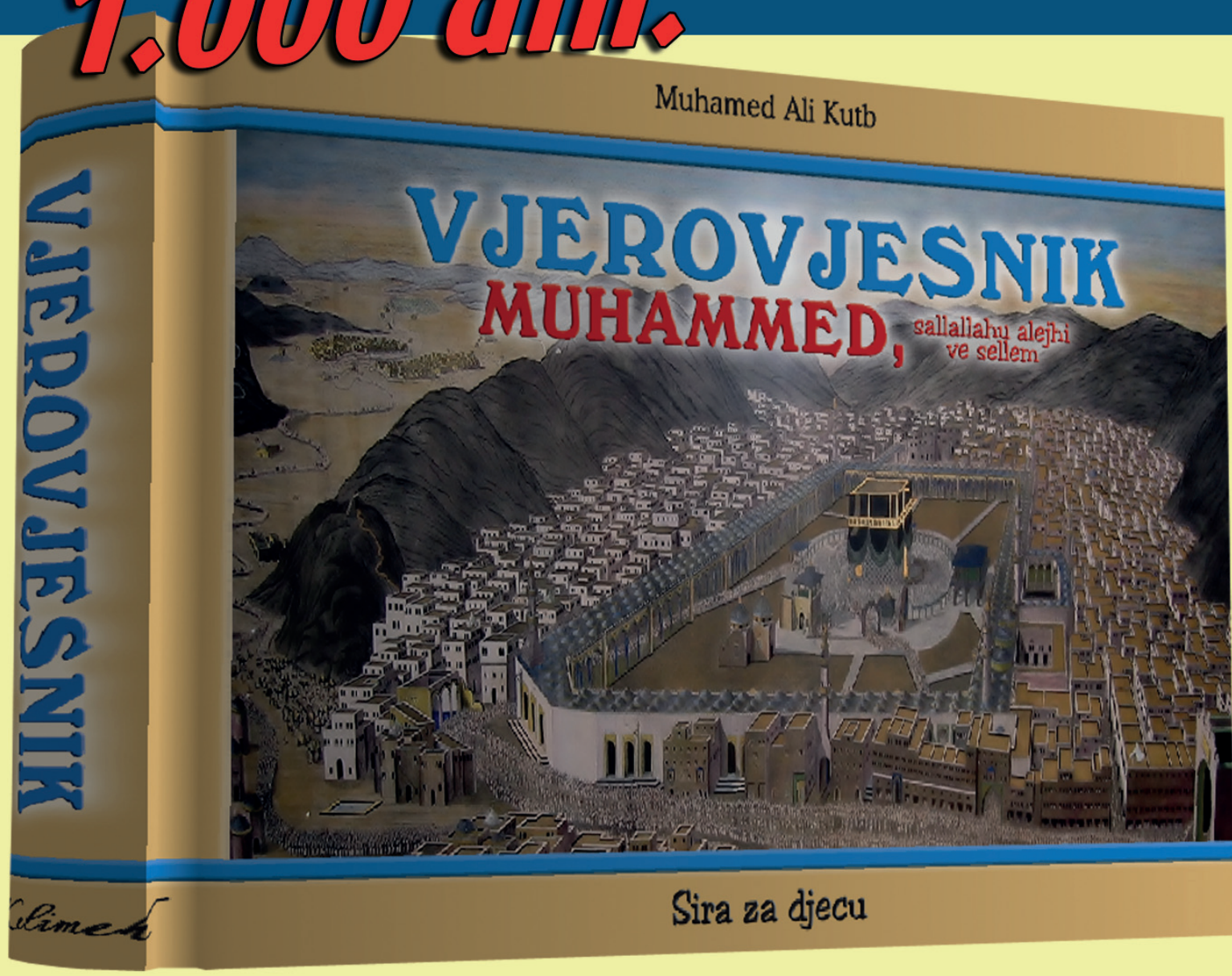

Draga djeco, *pred vama je priča o životu nama najmilijeg čovjeka, Muhammeda, neka je na njega Allahov salavat i selam.*
Priče su propraćene ilustracijama, prilagođene vašem uzrastu, lahkog izraza, kratkih rečenica i lijepog sklada. U njima ćete na preko 440 strana naći mnogo toga što trebate znati, prepričano kroz jednostavnu i ugodnu priču.

Izdavačka kuća El-Kelimeh *želi da vam Muhammed, s.a.v.s., bude najuzvišeniji vodič u životu, čiji ćete put slijediti i koga ćete kao najljepši primjer oponašati.*

Zbog toga vam, ***povodom 12. rebiul-evela*** *nudi nešto sasvim novo, knjigu* ***VJEROVJESNIK MUHAMMED, sallallahu alejhi ve sellem, siru za djecu,*** *po vrlo pristupačnoj cijeni.*

Roditelji, pružite vašoj djeci najbolji odgoj upoznajući ih sa životom najodabranijeg Allahovog stvorenja; i vi sami naučite biti idealan roditelj kakav je naš Poslanik bio.

Tel: (00381)/20-334-020; 064/16-222-84; e-mail: kelimeh@gmail.com